大公報
Ta-Kung-Pao
342 Hennessy Road
Hong Kong
督印人 費彝民
經中國人民郵政登記認為新聞紙類
香港人民政府管理新聞執照第十五號
第一萬二千二百六十九號
今日出紙三張半
零售 港幣一毫
每月港幣三元 外埠七元
香港灣仔軒尼詩道三四二號 電話總機：七二八二二二
營業部：七二六九八〇
編輯部：七二三四四四
廣州辦事處：越秀北路……
香港有利印務有限公司承印

波來梅又有激戰 民軍施展回馬槍
美軍兩連受重創
民軍今年頭九個月殲敵十三萬九千名
其中美軍八千名 擊毀美機近六百架

【美聯社西貢七日電】據悉，在南越中部高原波來梅特種兵營附近，今天又發生激戰，美軍第一空運騎兵師有兩連受到由「慘重」到「中等」的死傷。

十月二十六日第一騎兵師的部隊開入這個戰區以後，不時有劇烈的戰鬥，但自上星期一以來，戰事暫告沉靜。最近的一次流動戰是昨天上午十一時開始的，直至今天下午，猛烈的近距離戰鬥仍在進行中。

美騎兵師一連約一百七十人開始追擊估計約一營的民軍，隨後雙方進入小型武器的激烈戰鬥，繼續交戰五小時。直至昨晚午夜，該騎兵連顯然受到慘敗。發言人說，該連死傷「慘重」。

騎兵師半夜又派出一連人前往增援，地點約在波來梅特種兵營之西八哩。這一連人雖已減少對方的壓力，但直至今天下午三時，戰鬥仍在猛烈中。這一連人受到「中等」的死傷。

在波來梅繼續的戰役中，美騎兵師還有空軍的近距離支持，但因敵對雙方相距太近，故飛機不能不轉向次要目標。

美軍發言人說，騎兵師首先派出去的一連，在昨天早上追擊民軍時，沿路受到狙擊。八小時後，這一連的先頭部隊和民軍開始接觸，全連隨即展開持續五小時的激戰。美國騎兵師的部隊全部都只能靠步行移動。

又據法新社最新消息說，民軍已開始撤出作戰地區。

【中國新聞社北京七日電】河內消息：越南南方解放通訊社發表公報說，越南南方軍民在今年頭九個月內共進行了一萬七千次戰鬥，殲滅美偽軍十三萬九千名，其中包括美國侵略者八千零八十一名。

在這個期間南方軍民共擊落擊毀美國飛機五百八十二架，擊沉擊傷敵艦一百一十艘，擊毀大批敵人軍車，其中包括兩棲坦克車一百七十二輛；繳獲各種類型武器二萬四千八百件，其中包括一零五毫米和一五五毫米大砲十一門，無後座力砲二十八門，迫擊砲一百三十三門和輕重機砲九百一十六挺。

此外，南方軍民在這一期間還搗毀了「戰略村」兩千多個，拔除敵人軍事小區和軍事支區十三個，解放了大片土地。

北越擊落美機11架

【據新華社河內七日電】這裏今晚公布：越南北方和平、南河兩省軍民今天又打落入侵的美國強盜飛機五架，其中和平省打落三架、南河省打落兩架。

另據和平消息，和平省軍民六日在反擊入侵美機的戰鬥中，除在上午打落的一架已公布外，當天下午還打落一架。山羅省民兵三日也打落美國噴氣式飛機一架。

【新華社河內六日電】據這裏六日公布，越南北方河西、寧平、南河等省軍民六日打落入侵的美國強盜飛機五架，並活捉一些美國飛行員。

臘斯克重申要侵越 並盼蘇聯助一臂之力

【據新華社北京六日電】華盛頓消息：美國國務卿臘斯克五日在記者招待會上表示，美國政府要繼續玩弄戰爭壓力和「和談」騙局的兩手，來實現它侵略越南的目的。

為了繼續玩弄「和談」騙局，臘斯克還說：「外交途徑仍然是開放着的，討論將繼續進行。將不會停止作出外交努力來尋求是否有任何實現和平的可能性。」

在這方面，美國國務卿表示希望蘇聯政府能為美國政府助一臂之力，以便美蘇之間能夠討論迅速走向所謂「全面和平」。他在回答「如何估計美蘇關係的前景」、在美蘇關係中「希望看到什麼」這些問題時說，「我認為人們在這個問題上看到的主要問題是越南問題以及這個問題能夠解決的可能性上的陰霾」。他說，「我希望越南問題能夠解決，和平能夠實現，我們能夠再次討論更迅速地走向全面和平的可能性」。臘斯克提到美蘇之間已產生了一些「交流協議」，並且準備談判一項「明年一開始就執行的新協議」。美國「堅持不懈地」希望解決裁軍之類的問題，他說，「越南問題妨礙在這些問題上取得迅速的進展」。

上海音樂學院在穗表演節目之一

形式新穎活潑的箏子加唱

（本報攝）

抗議侵略越南 不顧特務干涉
紐約華盛頓示威
五青年燒徵兵證
洛奇舊友促洛奇辭職抗議對越政策

【據新華社北京七日電】紐約消息：約二千名紐約公衆不顧大批警察、聯邦調查局特務和反動分子的干涉，六日舉行示威抗議約翰遜政府在越南進行侵略戰爭。

許多黑人參加了這次示威。

五名青年不顧反動分子用水龍噴射，當衆燒毀了他們的徵兵證。他們呼籲美國適齡青年拒絕去越南作戰。當徵兵證燒毀時，示威群衆熱烈鼓掌，並且高唱黑人運動歌曲「我們必勝」。

美國政府為了加緊鎮壓美國人民反徵兵運動，最近曾經狠狠地威脅，要對當衆燒毀徵兵證的人處以五年徒刑和一萬美元罰款。青年不顧政府的這一迫害，繼續公開燒毀徵兵證，表示強烈抗議約翰遜政府擴大侵略戰爭的政策。

【路透社華盛頓六日電】今晚有一羣人聚集於五角大樓（國防部）的外面，向三十一歲的教友會教徒諾曼·莫里森致敬。莫里森於上星期二日晚自焚而死，抗議美國對越南的政策。

莫里森的遺孀、他的親戚、教友會會友以及少數民權工作者低着頭站着，作兩小時的默哀。

今天較早時在巴爾的摩的一個追悼會上，一位教友會的會友發表演說，稱頌莫里森是「一個關懷並服務全人類家庭的人」。他極其關心世界的苦難，尤其關心越南的苦難。他曾經參加抗議示威，「當他的抗議未受到注意的時候，諾曼企圖做些戲劇化的事情……以震撼美國人民。」

追悼式一開始，便有[illegible]（其中有三個小孩）[illegible]的前面，其處[illegible]在五角大樓的門口大約有一百英尺。[illegible]參加追悼的人中間，[illegible]。這種[illegible]。

在蘇駐華大使慶祝十月革命招待會上
陳毅讚美人民空前反戰運動
美人民已覺醒美帝在國內的日子也越來越不好過

【新華社北京六日電】為慶祝偉大的十月社會主義革命四十八周年，蘇聯駐中國大使拉賓和夫人今晚在大使館舉行招待會。我國黨和國家領導人周恩來、彭真、陳毅、陸定一、楊尚昆、郭沫若、楊明軒、林楓、張治中等，應邀出席了招待會。

拉賓大使在招待會上致詞。他向出席招待會的來賓表示感謝，並向中國勞動人民、社會主義各國人民、全體進步人類致以兄弟般的敬意。大使提議為偉大的十月社會主義革命四十八周年，為蘇中兩國人民的團結，乾杯。

陳毅副總理在招待會上致詞，他代表中國人民、中國共產黨和中國政府，向兄弟的蘇聯人民、蘇聯共產黨和蘇聯政府，表示熱烈的祝賀。

陳毅副總理說，偉大的十月社會主義革命，從根本上動搖了帝國主義在全世界的統治，開闢了各國無產階級、被壓迫人民和被壓迫民族爭取徹底解放的道路。它改變了世界的面貌，劃分了整個世界歷史的時代。十月革命的勝利，是俄國人民和全世界勞動人民的偉大勝利，是馬克思列寧主義關於無產階級革命和無產階級專政學說的偉大勝利。我們衷心地祝願偉大的蘇聯人民沿着十月革命的光輝道路繼續前進，並且取得新的勝利。

陳毅副總理說，現在，全世界人民的死敵是美帝國主義。侵略成性的美帝國主義，儘管已遭到世界人民[illegible]，不得不[illegible]門爭，必將取得勝利。這說明美國人民已經覺醒了，美帝國主義在國內的日子也越來越不好過了。我們深信，美國人民[illegible]，在全世界人民反對美帝國主義的鬥爭中，必將取得勝利。

陳毅副總理說，沒有帝國主義，沒有[illegible]的新世界一定能夠實現。

陳毅副總理說，中蘇兩國人民的偉大友誼是在長期的革命鬥爭中結成的。這種友誼是永恆的、牢不可破的。在馬克思列寧主義和無產階級國際主義的基礎上，必將世世代代永遠友好下去。

陳毅副總理還說，中國人民在[illegible]的領導下，不可破的兄弟友誼[illegible]，為偉大的十月社會主義革命四十八周年，為中蘇兩國人民在馬克思列寧主義和無產階級國際主義基礎上的團結，為各國人民[illegible]，乾杯。

出席招待會的還有[illegible]、張宗遜、中蘇友協副會長[illegible]、外交部副部長王炳南、以及[illegible]等。

以科瓦萊夫為首的蘇聯軍事代表團，以及正在北京訪問的亞非[illegible]，出席了招待會。

丹群衆扯下美國旗
在美大使館前示威抗議美侵越
數名美兵因拒當砲灰被軍方無理判刑

【美聯社哥本哈根七日電】一羣示威者今天在美國大使館前示威，抗議美國在越南的行動，他們並把大使館的星條旗從旗竿扯下來。

【據新華社北京七日電】據美國「國民前衛」周刊報道，最近又有一些美國士兵拒絕去南越為美國政府的侵略戰爭當砲灰。

[illegible]也因為抗拒去越南作戰，而被軍方指控為「不服從命令」，「拒絕執行任務」，被判處三個月的苦役，並且被開除軍籍。

十八歲的拉里·[illegible]，今年三月以來，軍方就以「拒絕報到」的罪名對他進行了七次審訊。現在，他還在被關押[illegible]。

[illegible]，二十歲的[illegible]，把他判處了五個月的徒刑，並且開除軍籍。

十九歲的杰克·[illegible]，軍方指控他「拒絕報到」，為了抗議美國侵越[illegible]。

拉蒙特三年前[illegible]，拉蒙特在信中說：「[illegible]一九五四年的日內瓦協議[illegible]」。

上海音樂學院師生
來廣州演出新節目
王昌元的古箏閔惠芬的二胡獲特別讚賞

【本報廣州電訊】上海音樂學院十五位師生在廣州舉行的第一個音樂會，演出了四十個動人的曲目。

女學生王昌元的古箏、閔惠芬的二胡和歌唱男低音獲可嘉、女高音[illegible]特別熱烈的掌聲。

這個綜合性音樂會包括有男低音、女高音、女中音、二胡、古箏、笛子、小提琴、獨奏[illegible]、小組唱、三重奏、小提琴齊奏、小合奏。獨唱的革命歌曲是上海音樂學院師生們深入工農兵的新創作。

音樂會的基調是高昂熱情，充滿了革命的激情，自曲目內容到演出形式、表情、動作、音調、情趣，都使觀衆感受到新意。

青年教師饒余燕的歌唱，既帶有[illegible]的江南風味，和甜脆清麗的嗓音，使她不得不在熱烈的掌聲中再三加唱。饒余燕演唱的「人民公社實在好」，都很感人。她還以富有[illegible]的「[illegible]花」、民歌風格的「[illegible]來」，和用上海方音歌唱的「[illegible]」。王昌元用古箏再現了她在上海郊區勞動時自己創作的[illegible]的曲調，還唱了六首。王昌元[illegible]的「戰颱風」，[illegible]，不但表現了一個新穎的手法，而且有所突破。尤其動人的是作者以[illegible]的感情，從中[illegible]的老工人生動形象。這些節目都[illegible]。

由九位教師和六名學生組成的這個演出組，在六日期間公演以後的[illegible]，將演出四套晚會節目近百個曲目。他們還將[illegible]。

上海區火車加快
安亭平均加快速度一成
滬寧快車縮至不到四小時
滬杭快車縮至兩點三刻鐘

【本報上海電訊】從十一月廿一日開始，上海鐵路局將實行冬季火車運行時刻表，以進一步縮短上海與外地的距離，更有利於國家生產建設，便利旅客往返。

新的運行時刻，反映了今年火車運行速度，機車牽引重量，運輸效率和運輸能力都比過去有很大提高。其中客車平均運行速度將比過去加快百分之十。滬寧、滬杭兩線的快車速度將超過歷史最高水平。如上海到南京的快車運行時間，將縮短到三點五十八分跑完全程，過去是四點二十分。上海到杭州的快車，過去跑完全程是四個小時左右，今後將加快到二點四十七分跑完全程。同時，在其他鐵路局的共同努力下，上海到北京的特快車全程運行時間將比現在縮短一個多小時，上海到烏魯木齊的直達快車全程運行時間，將比現在縮短十二個多小時；上海到其他地方的直達快車的全程運行時間，也將比現在縮短。

又一名雷鋒式戰士
王杰猛撲爆炸點
捨身搶救十二人
解放軍總政治部通知全軍向王杰學習

【本報綜合報道】據新華社電：最近幾天來，首都各報相繼以許多版面的篇幅，在「一心為革命」的大字標題下，刊載了中國人民解放軍戰士王杰的日記摘抄，並且分別發表社論或編者按，稱讚這是一部「雷鋒式的革命戰士的日記」，「是值得我們學習的又一個很好的材料」。

王杰是中國人民解放軍濟南部隊裝甲兵某部工兵一連班長，共青團員。一九六一年八月入伍以來，連續三年被評為五好戰士，兩次榮立三等功。今年七月十四日，他被派往江蘇省邳縣張樓人民公社幫助民兵訓練，在炸藥發生意外爆炸的千鈞一髮時刻，他毫不顧身撲到爆炸點上，用自己的生命，保護了十二個階級兄弟的安全。

王杰烈士日記摘抄，是「解放軍報」從王杰一九六三年開始寫的十幾萬字的日記中選出的。「解放軍報」先以「一心為革命」為標題，照原文，僅作了[illegible]，加了編者按，在十月三十日一版頭條位置刊出。接着，「人民日報」和首都各報相繼全文轉載或選載。

日記摘抄刊登以後，引起了廣大讀者的重視，許多職工和戰士聯系自己的思想和工作，認真進行學習，並且寫信給王杰生前所在班和報社，表示要學習王杰一心為革命的精神。

中國人民解放軍濟南部隊裝甲兵某部黨委會上，[illegible]部隊為「[illegible]班」，[illegible]中國人民解放軍裝甲兵[illegible]，[illegible]政治部和[illegible]部隊[illegible]的花圈。[illegible]王杰烈士[illegible]來。

中國人民解放軍總政治部十一月六日發出通知，要求全軍熱烈響應林彪副主席的號召：「向王杰同志學習，活學活用毛主席著作，一心一意為革命」。

通知說，王杰是雷鋒式的、黃繼光式的英雄，是雷鋒式的偉大共產主義戰士，他是毛主席親自領導培育出來，中國人民解放軍中湧現出的千萬個好人好事、好戰士的突出代表之一。他不愧為毛主席的好戰士。

通知要求全軍立即廣泛深入地開展宣傳和學習王杰烈士的活動，在部隊中掀起一個新高潮，[illegible]活用毛主席著作[illegible]好人好事，形成更加[illegible]的[illegible]、[illegible]，以進一步突出政治，[illegible]美帝國主義的侵略。

美國駐南越大使洛奇 舊友促他辭職

【路透社紐約七日電】美國駐南越大使洛奇的一個同學拉蒙特博士，今天促請洛奇辭職，作為對美國政府[illegible]政策的一種表示。拉蒙特今天在報上發表給洛奇的一封公開信。該信說，「我促請你辭職以抗議美國在越南的行動和計劃」。

拉蒙特和洛奇約四十年前是哈佛大學的同學。拉蒙特三年前曾去[illegible]和寫作。他是美國[illegible]，拉蒙特在信中對洛奇說：「[illegible]一九五四年的日內瓦協議，[illegible]，你是美國人民[illegible]，按照一九五四年的日內瓦協議[illegible]……而你是[illegible]一個永久性的獨立國[illegible]……而你所[illegible]的不過是作為一個官僚的[illegible]……請去你的大使職務，並[illegible]在公衆中的形象，否則將[illegible]」。

印尼右派軍人要印尼變成另一個南越 蘇加諾斥反華運動為新殖民主義陰謀

蘇加諾對「事件」的新解釋

【新華社北京七日電】據[illegible]「人民日報」今天在頭版以六欄[illegible]刊登了[illegible]發表的「印度尼西亞右派勢力瘋狂反共、反人民」的長篇綜合報道。「人民日報」並且刊登了[illegible]和新華社[illegible]關於印度尼西亞局勢的長篇報道，標題分別是：「美帝國主義製印度尼西亞局勢的兩手[illegible]」，「蘇聯報紙攻擊九月三十日運動，誣衊印度尼西亞陸軍」。

同時，「人民日報」今天還在關於印度尼西亞目前政治局勢的第二批材料的通欄標題下，用三個整版篇幅，發表了十月二十日以來有關印度尼西亞政治局勢的第二批材料。

「人民日報」用[illegible]刊登了「蘇加諾總統的講話和決定」。「蘇加諾總統（十月二十五日）在一五位一體」成員會議上的講話[illegible]下列小標題：「[illegible]是「[illegible]的」；指出有一些人[illegible]的說報紙故意製造仇恨中華人民共和國[illegible]的氣氛；要求說「[illegible]」，說他沒有說「納沙貢」的「共」是印度尼西亞共產黨」。「蘇加諾總統（十月二十七日）在同一政黨領導人會見時的講話」的小標題是：「說他「受到各種壓力」；「不管印尼[illegible]」；「選擇」，說九月三十日事件是「非常[illegible]」的事件」，說九月三十日事件的[illegible]不[illegible]「納沙貢」的「貢」；「小心」並[illegible]。

月三十日事件「是一些人想奪取政權」，「將給他們以應有的懲罰」；要求不要「過入右派和美國中央情報局的反革命圈套」；不要喊「美國萬歲」；聲稱「我們不僅僅對美國堅決，如果必要，對中華人民共和國也堅決」；但又說「但這並不意味着我們把中華人民共和國當成帝國主義和新老殖民主義」」。

在這一版的下半版，在「印度尼西亞陸軍的話」的小標題是：「宣稱九月三十日運動是反革命」，表示相信蘇加諾總統「肯定會繼續罪犯」」

「人民日報」在第五版的上端，刊登「第一副總理蘇班德里約的談話」的小標題是：「說九月三十日事件[illegible]」。

陸軍說在事隊進行整肅

情報局所利用」」。「蘇加諾總統（十月二十七日）在七個政黨會議上的閉幕詞」的小標題是：「說印度尼西亞革命只有在有領導的情況下，才能取得好的結果；只有[illegible]「團、索、平」這三個因素，革命才能繼續前進」。關於蘇加諾總統十一月一日發布的兩項決定的小標題是：「宣布中爪哇和日惹特區處於戰爭狀態，批准大雅加達特區等地處於戰爭狀態」。

的講話和陸軍當局有關的命令。納蘇蒂安十月三十五日的講話的小標題是：「說他向蘇加諾總統提出了任命陸軍司令、改組各省領導、對國內九月三十日事件分子進行清洗和改組政府等五項要求，叫喊在各個機構內部「肅清」九月三十日運動的[illegible]」；蘇哈托十月二十五日和十一月一日的講話，它們被分別加以下列標題：「叫喊要「唤起巨大的反擊力量」，完全消滅和粉碎九月三十日運動」和「說印度尼西亞共產黨是九月三十日運動的「主角」；叫嚷陸軍的任務是「恢復治安和秩序」；鬻呼九月三十日運動已[illegible]」。

延伸到中爪哇和東爪哇地區」；「陸軍新聞處長否認「朝日新聞」記者說的[illegible]之說」，「陸軍中正在繼續進行「整肅」，說當前國內的敵人是「武裝了的共產黨員和青年婦女組織的人員」」。在這一欄裏，還刊登了最高作戰[illegible]組織長蘇吉普托准將「要盡快使現任的指示」，以及「[illegible]團體的命令」。

在「法國報紙和通訊社的評論」和「日本報刊和通訊社的評論」的標題下，小標題分別是：「說蘇哈托要「[illegible]加速的真正主宰者」」，指出陸軍「[illegible]實權在各地推行反共[illegible]」；「說「納沙貢」體制已經崩潰」；「陸軍力圖建立「軍事政權」」；認為蘇加諾對「納沙貢」解釋的變化「值得注意」；指出共產黨正在「保存組織」；揭露並地率領共產黨人在中爪哇山區進行武裝鬥爭。

這一版最後刊登了「蘇聯報刊的評論」，小標題說：「「[illegible]報」說，以蘇聯為首的軍官是「[illegible]」；「[illegible]」，是「[illegible]」；則有用心地說「馬克思列寧主義同政治冒險主義和宗派主義是格格不入的」，「在國外[illegible]」和「組織者」「人為地」加劇局勢」。

奴批領導並進行[illegible]，[illegible]「人民日報」[illegible]。

計長怡數少·青活生常日
濟經又全安·炭什用料燃
西江什炭
每擔十一元 到府送
到送時依·區市九龍·貨叫話電·客顧利便·宜廉格價·乘上質物
經銷商：記興行生天 電話：香港：437876 433008 九龍：863319 869331
地址：香港灣仔軒尼詩道94號五樓

美大使在法各地「觀光」暗助反戴高樂派競選

並在財政上支持法國反戴高樂派候選人　法報說美干涉法選舉使法國人心中有數是件好事

【新華社巴黎六日電】法國執政黨新共和聯盟的機關刊「我們的共和國」周刊六日發表文章，揭露美國在法國總統選舉前夕採取種種行動，企圖影響法國選舉。

文章指出，美國國務院最近發動的全國規模的反法宣傳，是美國干涉法國總統選舉和法國內政的一個政治行動。

文章還揭露說，近幾個月來，某些美國人士在財政上支持反對戴高樂的候選人。而且，據說美國駐法大使波倫最近在法國各地旅行「觀光」，這就等於是答覆了巴黎的人們交頭接耳地傳播的一種傳聞：美國大使館接到了正式的指示，要盛情接待所有反對法國政府的人。

文章就此諷刺說，前幾天美國國務院還力圖否認煽動反法宣傳，這些事是美國國務院的一紙公報所否認不了的。

文章接着說，對美國的這種行動及其目的，要進行分析研究。有人認為，這是在法國選舉運動期間放毒，進行恫嚇，並且對法國的親美政黨發出號召。還有一些觀察家認為，這是對法國的「嚴重警告」。

文章認為，美國這種行動的結果，同白宮的意圖正好相反，恰恰給戴高樂幫了忙。它最後說：「這的確是一個名副其實的警告。法國人已經心中有數了。他們知道，別人對他們自己的事務偷放肆地干涉到什麼地步。」

反對強行通過日韓條約 日全國掀起示威

各界團體一致表示決心推翻佐藤內閣　日共號召展開全民運動粉碎日韓條約

【美聯社東京七日電】警視廳說，日本各地今天有數萬人示威，抗議批准「日韓條約」。僅京都一地，就有八千學生參加。預料本星期還會有更多抗議示威。日本最大的兩個反對黨，即社會黨和共產黨，都曾宣佈堅決反對日韓條約。它們認為，規定日韓外交正常化的日韓條約，將導致由美國、日本、南韓和台灣結成的東北亞軍事同盟。

【法新社東京七日電】三千多左翼學生和工人今天在東京市區遊行，抗議批准日韓條約和反對美國核潛艇開入日本港口。示威者同約三千警察發生衝突，有二十八人受傷，二十七人被捕。示威者蜿蜒地遊行前進，使市中心的一條大街交通受阻。警察馬上逮捕了一位示威領袖。隨後，部分示威者坐在街上，但是馬上被頭戴鋼盔、揮舞警棍的警察強行拉走。在示威者和警察的衝突中，十三名警察被示威者用石頭燃擊受傷，十五名示威者被警察用警棍打傷。在這以前，約三千五百名學生在日比谷公園集會示威，反對日韓條約，並高呼打倒佐藤內閣的口號。

【據新華社東京六日電】日共中央政治局六日就佐藤內閣和自由民主黨在衆議院「日韓條約特別委員會」上粗暴地片面宣佈終止審議，強行通過「日韓條約」發表聲明，號召日本人民和一切民主力量，立即展開全民性的鬥爭，為阻止批准「日韓條約」、打倒佐藤內閣、解散國會而奮鬥。

聲明要求中央和地方的民主力量加強共同鬥爭體制，在全國範圍內組織各種形式的羣衆性的行動，掀起一個遠比反對日美「安全條約」鬥爭的規模更大的全國規模的鬥爭，粉碎日本政府企圖批准「日韓條約」的陰謀。日本憲法會議代表幹事阿部行藏說，佐藤內閣企圖通過「日韓條約」，暴露了它加速復活軍國主義的圖謀。警家裕伊之助說，日本人民應當把憤怒變成巨大力量，阻止佐藤政府批准「日韓條約」，打倒佐藤內閣。

日本全國商工團體聯合會副會長內田昌伯表示商工團體聯合會將參加各種形式的鬥爭，打倒佐藤內閣。

【新華社北京七日電】東京消息：日本各界人士和團體紛紛發表談話和聲明，強烈譴責佐藤政府強行通過這個條約的非法行為。

日朝協會六日發表聲明指出，佐藤內閣和自由民主黨用法西斯手段強行通過的「日韓條約」是無效的，這種暴行暴露了「日韓條約」為美國的侵略和戰爭政策效勞的血腥本質。聲明表示將繼續為粉碎「日韓條約」而進行堅決的鬥爭。

日本社會黨六日發表聲明指出，佐藤內閣強行通過「日韓條約」是非法的，從而證實了佐藤內閣的反動本質。聲明表示決心要推翻佐藤內閣和解散國會。

全日本港灣工會委員長中西五州說，自由民主黨強行通過「日韓條約」，是害怕日本人民統一力量的表現。他說，日美「安全條約」使日本已經被納入美帝國主義的戰爭體制，而「日韓條約」將使日本進一步走向戰爭和侵略的道路。日本紙漿工會聯合會委員長池六谷吉春指出，強行通過「日韓條約」是對日本工人和日本人民的嚴重挑釁。他說，當前迫切的任務是全國民主力量團結起來進行鬥爭，粉碎這一挑釁。

全日本農民協會長野縣聯合會書記長渡邊直樹說，全日本農會的各個機構將展開行動，支持工人的抗議行動，決心粉碎佐藤內閣強使衆議院批准這個條約的陰謀。

日本工會總評議會六日也發表聲明表示要動員力量來粉碎「日韓條約」和推翻佐藤政府。

觀衆情緒熱烈陣陣歡笑 中國雜技轟動里昂

法報讚中國雜技藝術說是飽享眼福

【據新華社巴黎六日電】中國雜技藝術團五日晚上在法國第三大城市里昂舉行首次演出，取得了巨大的成功。三千多名觀衆熱烈鼓掌歡迎中國藝術家的成功演出。

演出在里昂體育宮舉行。里昂市長帕爾德和當地知名人士觀看了演出。

在兩個半小時的演出當中，觀衆們的情緒始終很熱烈。全場響起了一陣又一陣的熱烈掌聲和歡笑聲。

演出結束後，許多觀衆湧向後台要求中國藝術家簽名和寫下他們的節目名稱，作為留念。

里昂市「進步」報六日在評論演出時寫道：「觀看中國雜技藝術團在體育宮的演出真是飽享眼福。」

七千斤重巨鯊就捕　山東省榮成縣石島公社大魚島大隊，捕獲了一條七千斤重的大鯊魚。（新華社照片）

一！ 工黨又一議員病逝 下院多數減至一票

【法新社倫敦七日電】工黨議員桑爾曼斯（約克郡）今天在此間病逝，工黨在下院之多數因此減至一票。但政府希望在下星期仍能恢復至兩票之多數，因星期四在艾里茲區補缺選舉中他們預料可獲勝利。

但數週後，索爾斯的遺缺補選，可能有一次不相上下的競爭。一九六四年大選中索爾斯由保守黨奪得此席時，僅以一千一百八十一票獲選。

【路透社倫敦七日電】英國聯邦關係部大臣波騰里今天和首相威爾遜會談八十分鐘，討論南羅得西亞危機最近之發展。波騰里說，今晨在唐寧街十號開會，出席的有英國律政官施加丁納勛爵及捺蘇達長顧斯蔚士。聲明將在今天下午發表。

今天開會是為討論南羅得西亞總理史密斯之覆文。史密斯昨天來信拒絕英國關於獨立問題設立皇家委員會之條件。

本報特稿

接到陳子平大使的請柬

這次在北京採訪，有機會會見了越南民主共和國和越南南方人民的兩位代表，聽到了他們充滿堅強信心的一致的聲音：越南北方和南方人民一定把戰勝美國侵略者！

現在——距這次會見僅一個月時間，越南南方捷報頻傳，越南北方人民一再說明美帝是完全可以被擊敗的。越南北方人民擊落美國飛機已達到七百多架，徹底粉碎了美帝用轟炸來軟化北越的妄念，這都證明了這兩位英勇的越南人民的代表的聲音，如實地反映出越南人民的信心與力量。

那是九月二十八日中午，在北京人民日報、新華社和中華全國新聞工作者協會為歡迎國慶節招待港澳和各國駐京記者舉行的宴會上，我和我的同業分別接獲了越南民主共和國駐華特命全權大使陳子平舉行記者招待會的請柬。

下午三時十分，我們乘車趕到了越南民主共和國大使館，離招待會時間還有二十分鐘。

陳子平大使通過翻譯人員的介紹，知道我們是香港的記者，很高興地接見了我們，發表了談話。

陳大使要記者轉告本報的廣大讀者：「越南人民一定能戰勝美帝國主義，在我國的國土上把它消滅掉！」他說：「越南人民已有抗日經驗，八月革命成功地勝利地保衛了政權；我們有打敗法國侵略者的經驗，有同帝國主義的鬥爭取得勝利的經驗；現在越南人民在抗美鬥爭中一定會打敗美帝國主義。」

美國三根救命草不可靠

陳大使憤慨地譴責美國在越南南方使用一切殘酷手段進行侵略戰爭的罪行。他揭露美國侵略者除使用重型炸彈、凝固汽油彈外，還使用毒氣殺害和平人民。在榮光（譯音）地區，美帝竟用四十八箱毒氣，噴進地洞殺害大批婦女和兒童。血腥罪行，令人髮指。

陳大使指出美國侵略者在南方依靠的三個方面，現在已經不可靠了。他說，第一，它想依靠大城市，但是像它認為最安全的大城市西貢，現在已不安全了，打擊美國侵略軍的炸彈、炸藥爆炸事件經常發生，隨時可能從口袋裏掏出手榴彈來炸死敵人。城市人民的抗敵行動，比前邁進了一大步。第二，美帝想依靠「戰略村」，但是越南南方一千四百萬人民，已有一千萬獲得解放，其餘四百萬在城市中，光是西貢、堤岸就佔了一百八十萬，戰略村不是被解放，便是完全起不了作用，而且城市中的人民也可以進行游擊戰爭了。第三，它想依靠偽軍和偽政權，但是自吳庭艷被殺以來，偽政權先後發生了十三、四次政變。偽政權矛盾重重，親美份子之間，宗教首領之間，親美與親法派之間，政黨首腦之間，都有矛盾。政變已發生了十三四次，今後他們還是要互相推翻的。美帝使用其所謂「王牌」，有用就用，無用就棄，正如中國一句話「兔死狗烹」，這就是美帝對待其走狗的政策。至於偽軍，他們的家屬絕大部分在已經解放的農村，都已分得了土地，許多偽軍不顧為美帝賣命而逃回家，也有參加了解放軍。今年開頭六個月內，就有九萬偽軍逃回家去。

「毛主席的論點千準萬確」

他說美國在越南南方打不出名堂來，就妄想「逐步升級」，把戰爭擴大到北方，但是越南北方軍民已基本擊敗了美帝的空中優勢，如果來也一樣挨打。美國的「海空優勢」，就連一個三平方公里、海拔一百公尺小小的香港島也打不下。他說：毛澤東主席所說的美帝國主義和一切反動派是紙老虎的論點，是千準萬確的。他一再表示：「願意通過你們的報紙告訴香港廣大讀者，越南人民一定能戰勝美帝國主義！」

談到這裏，各國駐北京記者已陸續來到會場。在記者招待會上，大使揭露了美國侵略者在越南南方加緊使用毒氣的陰謀，強烈譴責美帝國主義叫囂「和平談判」的陰謀，揭露美帝在北方轟炸和平地區居民和在南方的滔天罪行。會上派發了越南民主共和國政府備忘錄。備忘錄指出：「即使需要五年、十年或者更長的時間，越南人民都決心戰鬥到完全勝利。如果美國當局不顧一切後果，在加強和擴大戰爭這條道路上滑下去，那麼，它們就會遭到越南人民更強有力的反抗，就會遭到世界愛好和平人民，包括美國人民的堅決反對，而它們只能是遭到更慘重和更大的失敗。」

兩位越南人民代表的談話補記

本報記者 唐鶴時

南方代表向本報讀者致意

至今一個月來的事情不正是這樣嗎？越南的形勢並不能依着美國的主觀意願發展，它的抵抗一番比一番越猛。美國和歐洲國家的人民不是也起來示威反對美國侵略越南嗎？在美國國內，人民反對偷偷發動的侵略越南戰爭的運動，不是越來越大嗎？美國公民在五角大樓前焚身抗議，青年們公開焚燒徵兵證，人民示威運動不斷在全世界人民面前暴露美國侵略越南的政策，注定要失敗的。

我在北京還會見了另一位越南南方人民的代表——越南南方[illegible]。他曾參加了我國國慶節盛典，也出席了[illegible]記者招待會，[illegible]。

[illegible]越南南方人民的代表，[illegible]：「我們越南南方人民堅決支援越南人民打敗美國侵略者！」[illegible]：越南人民打敗美帝國主義，[illegible]「反對美帝國主義侵略越南」的標語，[illegible]中國人民、工人、農民、學生、幹部與同學，[illegible]美國侵略者。在各地工廠、公社、學校……到處都看到「反對美帝國主義侵略越南」、「堅決支援越南人民打敗美國侵略者」的標語，[illegible]。

[illegible]也作為支援越南人民的任務，我們生產一個民兵的任務，把生產、學習、軍事訓練與支援越南人民的任務結合在一起。在東北，[illegible]工人對我說：我們那怕生產一顆螺絲釘，也作為支援越南人民打擊美國侵略者的任務，隨時準備擊敗美國侵略者。在南京化肥廠，[illegible]工人、技術人員和幹部，把增加每一噸化肥或化學原料，都與抗美援越任務連在一起，他們把每一項生產上的成就視作為抗美援越的實際行動，生產一個產品，就等於支援越南人民打落一架美國飛機。

美國為右派叫好

印尼近訊

【美聯社新加坡六日電】印尼總統蘇加諾今天透露，在九月卅日政變流產以後幾天，美國曾經向他表示願意幫助印尼。蘇加諾的話是在茂物總統府舉行閣議時說的。

這裏收聽雅加達電台廣播蘇加諾的談話。蘇加諾說，政變後幾天，一向「反對蘇加諾和反對印尼」的駐在雅加達的美國官員，突然「改變了他們的調子」。蘇加諾說：「他們知道我反對這次叛變行動時就感到非常高興。當時，（美國大使）格林來看我，並說：『我們愛印尼。我們願意協助印尼。』」

「格林又說到在印尼反對帝國主義的鬥爭時，美國對印尼的協助。」美國曾經表示願意給他私人一億五千萬盾的賄賂，與他在印尼推行「自由世界的思想體系」。

【路透社印尼茂物六日電】蘇加諾總統今天允許對印尼共產黨採取行動，同時印尼陸軍繼續搜捕共產黨領袖及其支持者。

印尼內閣今天在雅加達外四十哩總統行宮開會四小時。蘇加諾在會上表示將對印尼最大的政黨——擁有三百萬黨員的共產黨——採取行動。

亞非會議終宣告延期 美印赫修出乖露醜

巴澳報紙說會議延期是亞非人民的勝利　美印之流打擊中國不成反使自己更孤立

【新華社卡拉奇六日電】巴基斯坦「印度河時報」五日發表社論說，第二次亞非會議的不定期延期是對亞非人民的敵人的一個勝利。

社論指出，目前不是舉行會議的有利時機。「舉行一次沒有代表性的會議會使家庭內部的糾紛突出起來而且造成進一步惡化，會唱起帝國主義規定的調子，這只能在亞非世界中造成挫敗、失望和互相懷疑。」

社論說，亞非人民的敵人所以渴望會議如期在十一月五日舉行，是想利用這種形勢來在亞非世界中製造無法彌補的分裂，破壞萬隆精神，這種精神是為和平、合作和全世界反對殖民主義鬥爭而團結的基礎。

「政治家」周刊在最近一期發表文章，指出印度在亞非隊伍中搗亂的企圖遭到失敗。文章說，印度要把蘇聯和「馬來西亞」帶進亞非會議裏來的陰謀「被新興國家的覺醒所粉碎了」。

【新華社北京七日電】墨爾本消息：澳大利亞共產黨（馬克思列寧主義者）機關報「先鋒報」四日發表文章說，中國和其他一些亞非國家要求第二次亞非會議延期做得對。文章指出，美帝國主義想破壞亞非團結的陰謀不但未能改變不斷高漲的鬥爭的急流，反而加深了美帝國主義的孤立。

文章指出，美帝國主義一直害怕召開亞非會議，後來忽然又企圖迫使會議召開，其目的是分裂這個會議。

文章說，美帝國主義「希望會議不通過譴責它的決議，希望用所謂關於越南的『無條件討論』來代替關於全部美軍撤出越南的要求」。「美帝國主義企圖把聯合國秘書長吳丹塞進會議，使亞非會議變成（它所控制的）聯合國的附屬物。」它還大力支持主張蘇聯參加會議的要求，並且希望「馬來西亞」和剛果（利）形形色色的傀儡政權被允許參加會議。

文章說，「中國和其他一些亞非國家做得對，它們反對這種做法，它們要求有更多的時間來達到團結，和防止在會上發生分裂。」

文章說，「美帝國主義是在拼命設法擺脫失敗。它所採取的每一個新行動，都更加清楚地暴露出它的卑劣手法，使自己更加遭到孤立。它的一舉一動，都得到了它的代理人、傀儡和走狗，特別是現代修正主義者的幫腔。」

文章最後說，「陰謀決不能改變不斷高漲的鬥爭急流，這是任何東西都阻擋不了的。」

「在這場鬥爭中，（亞非人民）已經形成一種新的更強大的團結。另一方面，由於美帝國主義的傀儡從被揭露而聲名狼藉，美帝國主義變得更加孤立、更加虛弱。」

聯合國觀察家預測 支持新中國將更多

可能超過半數二至四票

【美聯社聯合國七日電】聯合國外交家和中立觀察家相信，今年將有更多國家投票贊成新中國出席聯合國。

但是，他們在聯大辯論這個問題前夕所作的預測，對新中國是否可在本屆聯大取得多數一點，意見不一。

新中國的一個朋友說，新中國將得到五十二至五十五票，超過半數兩票，而新中國的一個敵人却說，新中國將得到五十票以下，反對票會多出贊成票六至八票。一個中立的調查表示，贊成票多過反對票，比例大概是五十四比五十。

錫共譴責印尼右派 責其受美指使殘暴反共

此事件證明反動派決不會自動放棄政權

【新華社北京六日電】科倫坡消息：錫蘭共產黨機關報「勞工報」十月二十三日發表社論，強烈譴責印度尼西亞右派的反共暴行。

社論指出，印度尼西亞最近的事件證明，反動派決不會自動放棄政權，他們會兩次力圖扼殺印度尼西亞共產黨。

社論說，所有真誠希望看到在印度尼西亞建立一個將使這個國家前進並給它帶來繁榮的社會主義制度的人，應該譴責印度尼西亞反動派和在他們背後操縱的美國情報機構。

社論指出：這是所有真誠和真正反對帝國主義者的人、反對美國的人和進步人士所採取的正確態度。

大批古巴人將赴美 兩國就此事達協議

每月將有三四千人前往

【據新華社北京六日電】哈瓦那消息：據古巴「格拉瑪報」一日報道，古巴馬坦薩斯省北部卡馬里奧卡港附近海面停泊着三百五十條來自美國的船隻，準備接運願意離開古巴的古巴人去美國。

這家報紙從十月八日以來，連續報道了美國船隻來到古巴和古巴人去美國的消息。

古巴政府總理卡斯特羅在九月三十日發表一項聲明說，古巴政府將提供便利，「以便讓去美國同家屬團聚和僅僅去住在那裏的古巴人完全免費去美國」。

據卡馬里奧卡港口負責人宣佈，在十月份內，有一千名古巴人乘坐來自美國的船隻離開古巴前往美國。

【美聯社佛羅里達州基韋斯特六日電】美國總統約翰遜今天宣佈，美國已同古巴政府達成協議，容許每月有三、四千古巴難民坐飛機到美國。

約翰遜對此項協議表示滿意。他說：「我對（美國和古巴）已達成的諒解感到愉快。這是在履行十月三日我向古巴人民發表的聲明中前進的重要一步。我說過，要求到這裏避難的人都會找到避難所。這仍然是美國人民的政策。」對於有直系親屬在美國的古巴人，在申請來美時將給予優先考慮。

黃長水莊明理等同行 方方在滬視察僑務

出席歸僑代表座談並報告形勢

【中國新聞社上海八日電】中華人民共和國華僑事務委員會副主任、中華全國歸國華僑聯合會副主席方方等目前在上海視察僑務工作。

方方副主任在上海期間聽取了上海市僑務部門的工作匯報，還出席了上海市歸國華僑聯合會召開的歸僑、僑眷代表人士參加的座談會。會上，方副主任就目前形勢、僑務政策作了重要指示，並和到會者共同研究了貫徹全國僑聯一屆五次委員（擴大）會議決議的一些問題。

同方副主任到上海視察的，還有中華全國歸國華僑聯合會副主任、華僑事務委員會副主任、中華全國歸國華僑聯合會副主席黃長水，莊明理，華僑事務委員會司長羅理實等。

方方副主任等現已離滬前往廣東、福建等地繼續視察僑務工作。

縱橫談

今年被殲美軍已達一萬關

曾經激戰過久的波來梅，昨天又有激戰。美軍騎兵第一師兩連人受到重創。

美軍一連人大約是兩百名，兩連就是四百人。就算重創只是以半數計算，也是二百名的傷亡。一次交手就有這麼多的損失，總數可謂不少。

南越民軍前天發表公報說，今年頭九個月，共殲美軍八千多名。平均起來，每月大約有九百名上下。從一個月的九百名，發展到昨天這一級數字，美軍損失的「階梯」，又上升了不止一級。

十月份的美軍損失數字也已經發表了。民軍一共殲滅了七百人和兩個連，連同四個連。如果把這些數字都加在一起，則今年在南越戰場上被殲的美軍已經達到了一萬名大關。

現在，在南越戰場上作戰的美軍已達十五萬人。換句話說，每十五個人就要死一個。這個比例實在不能說小。

不但不小，而且還在向着更大的數字、更大的比例發展。目前離年底還有兩個月，而戰事愈來愈加熾烈。

昨天的波來梅戰事就是最新的例證。該地的特種兵營被圍了三週，始終未能解困。從安溪過去的美國騎兵第一師部隊被派到那裏，前天一動，就挨了四面挨打。前天下午的一個戰，死傷慘重，兵源補充就要加緊。於是美國國內反徵兵運動就越來越擴大了。儘管美國官方和宣傳機構一再宣佈，這樣的人不過是少數中的少數，但火頭已經在不斷燃燒，無論怎樣否認，也是難以掩蓋。

上個月，美國青年米勒在紐約示威時公開焚燒了徵兵證。美國官方逮捕了他，並且處以重刑，希望殺一儆百。但是，前天又有五個人同時把徵兵證在一千多人面前公開燒掉。他們並不畏懼聯邦調查局的調查，也不畏懼法庭的審判。他們要用自己的良心，喚起更多的人的覺醒。另外還有人在五角大樓前自焚，進行「勸諫」。不是星期天，也有許多人在原地追悼。美國的反對侵略越南運動正在擴大。美國政府在南越玩火，在國內放火，而現在，火頭已經開始在它的老家燃燒起來了。

祀君

滬穗漢瀋有集會 慶祝十月革命節

【中國新聞社北京七日電】上海、廣州、武漢、瀋陽分別在今天和昨天隆重舉行集會，熱烈慶祝偉大十月社會主義革命四十八周年。

上海今晚參加集會的有一千多人。廣州、武漢、瀋陽三城市在六日舉行了一千人左右的慶祝集會。

各地黨政部門領導人出席了集會並講了話。他們向蘇聯人民、全世界工人階級和勞動人民熱烈祝賀這個世界進步人類的共同節日。

他們還闡述了十月革命的偉大歷史意義。

節日裏，這些城市還放映了有關十月社會主義革命的影片。

台北球場演武劇 不賽籃球而講手

蔣幫利用孫中山「百齡」刮龍　舉辦「百齡杯」球賽壽歌出醜

【本報訊】台北消息：一聯合報七日載稱，在台北舉行的「百齡杯」籃球賽，六日下午演成互毆；「陸光」隊和「泰國商業銀行隊」比賽快結束時，兩隊球員大打出手，幸有大批警軍趕到勸解，「戰鬥」才告平息。按，所謂「百齡杯球賽」是蔣幫以「紀念」孫中山「百齡」為名，而舉行的籌款比賽。

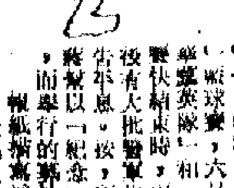

報紙描寫這一次的武劇說，由於「戰況激烈」，雙方球員動作接近「危險邊緣」，球賽進行到最後八分鐘時，終變成群毆。最初是場上球員互毆，後來在場外的雙方球員，也加入了毆鬥，有的把椅子當武器，有的用汽水瓶、茶杯互扔，雙方混戰歷時七、八分鐘，直至警軍到場才結束。

慶祝十月革命節 莫斯科舉行閱兵

克里姆林宮開慶祝招待會

【新華社北京七日電】據塔斯社莫斯科訊：今天，在莫斯科的紅場上舉行了傳統的軍事檢閱和羣衆遊行，慶祝十月社會主義革命四十八周年。

在檢閱台上的有工人、農民、科學家、各蘇聯共產黨和政府領導人，參加檢閱的外國代表團、外賓和在莫斯科的各國使節。

上午十點整，蘇聯國防部長馬利諾夫斯基元帥在指揮閱兵的別洛鮑羅多夫大將的陪同下乘車檢閱了排列在紅場和附近街道上的部隊。

隨後，馬利諾夫斯基元帥登上列寧墓，向蘇聯軍隊和蘇聯勞動人民發表講話，祝賀節日。

接着，受檢閱的軍事院校的學員、陸軍步兵部隊、空降部隊、火箭部隊和技術兵器部隊列隊通過紅場。軍事檢閱歷時共四十五分鐘。

軍事檢閱結束後，舉行了羣衆遊行。

【據新華社莫斯科七日電】蘇聯政府七日在克里姆林宮大會堂舉行招待會，慶祝十月革命四十八周年。

出席招待會的有：蘇聯黨和政府領導人、各社會團體的代表以及各界人士。

美國人民展開反戰運動

美國民衆反對政府侵犯越南的活動在最近幾個月來，已遍及全國各地，反對侵越戰爭的情緒與來越激昂，示威遊行此伏彼起。同時，隨着反侵越戰示威之後，各界人士已經開始一連串的實際行動了。如：美國青年反對徵兵、拒絕到南越去當砲灰的行動。從九月十五日戴維斯·米勒公開撕毀徵兵證開始，到昨天發展到五名青年在紐約友聯廣場公園二千羣衆前焚毀他們的徵兵證了。此外，在美國各市鎮，婦女們和青年人一起成羣結隊到兵役登記所門前示威。

美國學生已在展開募捐運動，募捐藥品、血液送往越南，救治被轟炸下受傷的越南人民。

美國的文藝界、學術界也用各種形式來表達他們的抗議。上週就有大學教授七十餘人聯名在報上刊登給約翰遜公開信，指責他的侵越戰爭政策。[illegible]

美國困難將更多

[illegible]

美國人民展開反戰運動

美國民衆反對政府侵犯越南的活動在最近幾個月來，已遍及全國各地，反對侵越戰爭的情緒越來越激昂，示威遊行此伏彼起。同時，隨着反侵越戰示威之後，各界人士已經開始一連串的實際行動了。如：美國青年反對徵兵、拒絕到南越去當砲灰的行動。從九月十五日戴維斯·米勒公開撕毀徵兵證開始，到昨天發展到五名青年在紐約友聯廣場公園二千餘衆前焚毀他們的徵兵證了。此外，在美國各市鎮，婦女們和青年人一起成羣結隊到兵役登記所門前示威。

美國學生已在展開募捐運動，募捐藥品、血液送往越南，救治在美機轟炸下受傷的越南人民。

美國的文藝界、學術界也用各種形式來表達他們的抗議。上週就有大學教授七十餘人聯名在報上刊登給約翰遜公開信，指責他的侵越戰爭政策。此外，美國個別公民，包括有科學家、工程師、醫生、商人、政府職員、工會會員、新聞從業員、退伍軍人、家庭主婦等等，紛紛寫信給參議員，抗議政府的戰爭政策。據美國「國會紀錄」，參院外交委員會委員莫爾斯一人就收到數百封抗議信。

上週，教友會的教徒莫里森在五角大樓前以自焚殉死來表示他的反對侵越戰爭的抗議。莫里森的行動在美國全國，甚至全世界引起很大的反應。

在美國這種反對政府侵越戰爭政策的浪潮越來越壯闊了，約翰遜要想一手把它壓住是辦不到的。

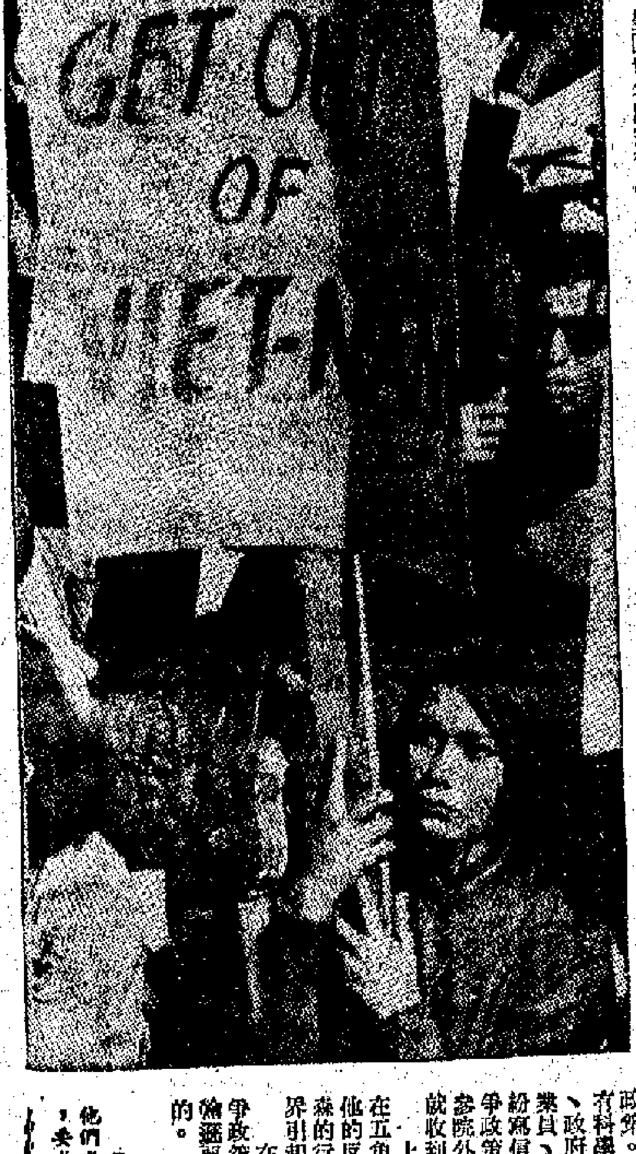

（圖為舊金山的羣衆示威。他們高舉「撤出越南」的標語，要求美國停止這場戰爭。）（聯）

本報特稿

美軍最近四項挫折

死傷大增　基地被襲　料敵錯誤　宣傳失敗

王　珙

在上月的南越戰場上，美軍遭受了重大打擊，這表現在多方面。

多方面受到打擊

第一方面，死傷大增，損失數目空前。在這一個月裏，美軍除了七百多人被殲之外，還有三個連被吃掉，兩個連遭到嚴重消耗。

第二方面，士氣動搖。美軍三萬五千人戰守的峴港、朱萊地區，竟被民軍攻入，直升飛機等百餘架被毀。尤其使美國官兵大為吃驚的是，民軍使用的並不是迫擊砲，而是用炸藥將飛機一一炸毀，行動從容之至。美國基地不可攻破的神話被攻破了，軍隊士氣低落。

第三方面，料敵錯誤。波來梅之役，美軍原以為民軍採用的是「一打就走」的游擊戰；怎知戰事進行了十天之久，民軍非但攻堅，而且圍點打援，使美偽遭受重大傷亡。直到現在，波來梅之圍仍未解除。

第四方面，宣傳失敗。雨季過後，美國宣傳機構吹吹打打，大放樂觀空氣，說什麼「局面已經穩定」、「美軍重新獲得主動權」。結果，朱萊的火光、峴港的爆炸、波來梅的砲聲一起，五角大樓閣閣吹出的肥皂泡，全部幻滅。

基地已成為孤島

以最近被襲的峴港、朱萊為例。這兩處基地位在廣南省，全省人口五十七萬四千人，而有百分之六十人口的地區已是解放區，僅有百分之三十的人口地區仍在美偽統制之下，其餘百分之十的人口的地區則是雙方爭奪區。在這種情形之下，兩處基地雖然有三萬多美兵親自把守，但從土地、人口的對比數字來看，它們仍然等於大洋中的孤島，隨時都有被襲被打的可能。

波來梅這座軍營座落在南越中區的高地上。它以特種軍營為名，是為了守衞的都是高地……

解圍波來梅尚未

第一個錯誤發生在判斷此役並非主力戰，再加上不願意西貢的偽軍插手，所以在戰役一開始時，並未進行增援。到了第二階段，眼看兵營不守，才空運西貢傘兵入營，同時，民軍已經合圍，多疑傘兵過去就等於多送活貂。第三階段，美軍又派駐紮在二十里外的波來古的偽軍前往解圍，這批偽軍在民軍的戰壘之下，前進速度有如蝸牛爬行，有兩個營先後被殲。直到第四階段，美國機動騎一師自安溪出動，這時，民軍已主動放鬆了包圍，來時則來，去時則去，美軍連影子都沒有摸到。

但是，這並不等於波來梅地區已經完全解圍。美軍為了保證該地特種兵營的安全，只得分兵留在該地。據最近的消息說，該區仍有激戰。也就是說，波來梅之戰已達第三週了。

上的少數民族，由美國軍官直接訓練、直接統帥、直接指揮作戰，與西貢的偽軍總司令部毫無關係。正因為如此，美軍的判斷才屢次出現錯誤。

老撾的旱季

陳　越

老撾全境都在熱帶地區，一年沒有四季之分，而根據降雨的多少分為旱季和雨季。從十一月到次年的四月是旱季（北部旱季較早一些，十月中下旬就開始）。在這個時候，靠近附近的沙漠地區颳起了又乾燥又炎熱的東北風或季風，自北邊南下，經過我國的廣西，吹入老撾，造成了長達半年的旱季。在旱季內，老撾全國雨水普遍稀少，有些地方有的月份中可說是點雨不下，天氣晴朗。在雨季中被暴雨山洪冲毀的道路，被雨水弄得爛泥粘滑的公路，這時路面逐漸乾燥、板結，可以通行車輛。河流、溪澗中的水位也逐漸低落，甚至乾枯，而深山密林中的鮑谷、峽澗也退盡積水。由於公路交通的恢復，美帝及其走狗認為他們的坦克、大砲可以橫行無阻；由於天氣晴朗，能見度高，飛機可以到處亂闖。河流溪澗水位低落，他們也就以為易於架橋，便於運行部隊，或可以涉水而過。

美機最近對老撾解放區進行了瘋狂的空襲，同時老撾偽軍向解放區發動大規模旱季軍事進攻。

可是，老撾人民早識透了他們的陰謀。「老撾愛國戰線黨之聲」電台九日發表的社論說得好：「有着英勇的戰鬥傳統的老撾人民愛國力量，已經堅如鋼鐵。二十年來經過了戰爭烈火的千錘百煉，已經一定能夠徹底粉碎敵人旱季的攻勢。只要加強團結，做好準備……」

時事經緯

南羅得西亞的爆炸局勢

凌　明

英國自治領南羅得西亞的「獨立」問題，最近在英國首相威爾遜親赴索爾茲伯里與南羅得西亞白人政府總理史密斯談判後，依然不得要領。十一月五日，史密斯政府舉行閣議後宣佈：南羅得西亞全國進入「緊急狀態」，為期三個月。進入「緊急狀態」的原因未有宣佈；是否與史密斯片面宣佈「獨立」有關，也未說明，據說與當地非洲人醞釀新的示威，要求實行真正獨立有關。

非洲人遭受非人看待

南羅得西亞局勢仍然是充滿爆炸性，因而受到國際上的注視。這塊佔地約三十八萬九千平方公里的土地，比英國本土還要大一倍，人口約四百萬，其中白人（主要是英國血統）不過二十二萬，他們完全支配着政治經濟和社會各方面的權力，並且佔有南羅得西亞全部領土一半以上的肥沃土地。佔人口百分之九十以上的非洲人在就業、教育和收入等各方面都遠不能與白人相比。最近一個日本記者訪問過索爾茲伯里的黑人聚居區之後也說：「在南羅得西亞非洲人是不被當作人看待的。」

史密斯所謂的「獨立」

在南羅得西亞立法議會裏，二十二萬白人佔有着五十個席位，近四百萬黑人只佔十五個席位，這十五個席位中，還包括一名來自黑人選區的白人。白人政府憑藉一紙「選舉法」，就輕易地把絕大多數的黑人選民選舉權剝奪了。例如選舉法規定：必須每年有二百六十四鎊的收入才能獲得選舉權，但是即使是在南羅得西亞的白人人數在十五萬人以下，以非洲人工人的收入每個年不過二十四鎊……規定，就將能夠獲得選舉權的非洲人限制在……史密斯要求的「獨立」，就是要把少數白人居於絕對優勢的統治地位長期化，通過這種極不合理的「選舉」建立由白人永久統治的「獨立」。

非洲人反對威爾遜談判

威爾遜上月二十五日飛抵索爾茲伯里時，遭到數千非洲羣衆的示威。當地非洲人反對威爾遜和史密斯所做的「獨立談判」。威爾遜之所以反對史密斯政府片面宣佈「獨立」，是害怕它影響到英國與其他非洲國家的關係，特別是英聯邦內部一些非洲國家將對英國更增反感，導致大英聯邦進一步分崩離析。今年九月，坦桑尼亞總統尼雷爾就警告說：「如果英國允許南羅得西亞白人政府按現狀宣佈獨立，坦桑尼亞就將退出英聯邦。」十月下旬在加納首都阿克拉舉行的「非洲統一組織」會議上，各個非洲國家一致採取……史密斯政府宣佈獨立，將……切措施，阻止南羅得西亞成為第二個南非聯邦。

英當局五點方案

但是威爾遜在南羅得西亞的談判並沒有得到具體結果。威爾遜企圖說服史密斯，用增加在立法議會中非洲人席位的辦法來……非洲人繼續接受白人的統治。這一點，史密斯卻仍在被拘禁中的津巴布韋非洲民族聯盟領袖西索爾發表聲明反對。……史密斯不要採取太過激烈的作法，而能夠接受「南羅得西亞獨立」，免得英國下不了台罷了。

支持白人統治的「獨立」

威爾遜的方案是一方面旨在維護南羅得西亞的獨立，同時又企圖拖延……宣佈片面「獨立」，威爾遜提出的一項所謂關於南羅得西亞獨立的五點方案，……通過實行……從而達到延續在南羅得西亞的白人統治的目的……

英公主夫婦訪美內幕

林　牧

上月底，英國女王伊利沙伯二世在白金漢宮舉行盛大宴會，為那些在過去一年中有功於國家的英國公民授勳。在受勳人員中，宮內大臣站在女皇旁邊宣讀受勳人的名字。他讀到四人的名字，接着人們看見四名狂人歌手（編者按：香港有人稱他們為「披頭四」）、約翰·林朗、保羅·麥卡特尼、林哥·史塔爾……齊步行前，向女王深深的鞠躬，女王親手把勳章替他們扣上，於是他們便是英國的有勳之人了。

雖然，自從公布的受勳名單上出現了狂人歌手的名字之後，頗多受勳之人，不屑與他們為伍，紛紛表示抗議，並且聲言放棄這種勳章。但是，這些抗議，並未使到女王伊利沙伯對四狂人的「功勳」懷疑；因為他們對於英國的鼓勵出口的努力確實有幫助。據說，狂人歌手在國外演出以及他們所灌的唱片在國外銷售，替英國賺得的外匯，除了幾家最大的公司之外，比其他一切海外銷售所得的外匯的總和還要多。工黨政府認為他們對出口努力了不少汗馬之勞。

說到「出口」，狂人歌手受勳不過是代表英國鼓勵出口努力的一方面罷了。至於其他方面，首先是本月二日英國促進美國出口的一位重要人物瑪特金生子爵開始了他的訪美一週之行。據說，瑪特金生子爵此外，他還要和駐在紐約以及芝加哥的英國出口局的官員會商……

當然，瑪特金生為英國「出口」奔走，並不是什麼新奇的事，因為促進對美出口是他的職務。使人感到奇怪甚至驚訝的倒是另外的一件事情。這兩天，英國王位的第五位繼承人瑪嘉烈公主和她的丈夫斯諾登伯爵赴美作王室訪問之行的消息正轟動倫敦。據說，他們把海外航空公司一架「子爵」客機的頭等坐客全部包了下來，瑪嘉烈公主帶了大批的服裝就有好幾個箱……去的服裝和珠寶，都是英國時裝專家特別設計的。子，瑪嘉烈此次出行，如此鄭重其事，必有原因。據英國報界的一些報紙透露，此行都保持嚴格的秘密……

美國困難將更多

一件極大好事……據在西貢的觀察家估計，在十一月份裏，南越戰事將逐漸南移，除了西貢外圍將更緊張之外，湄公河三角洲一帶將爆發新的戰鬥。這個估計就是以豐收的糧食……

英雄戰士阮文然

南越通訊

——在殲滅突擊隊消滅敵人和敵人砲兵陣地的戰鬥中，他用自己的身體作砲架，保證戰鬥勝利進行。

在攻打小河市的戰鬥中，砲彈一顆接一顆落在敵軍陣地上……

五洲客人盛讚交易會

「商品豐富使人為之瞠目結舌」

本報記者　王　健

各地客商在和記者交談中，用阿拉伯語、法語、英語、日語和其他一些語言，熱情讚揚中國出口商品的質量越來越精。東南亞和遠東的一些商人說：「中國的機器可以和西方國家的產品媲美。」一位非洲客人說：「這次交易會，使人為之瞠目結舌……」

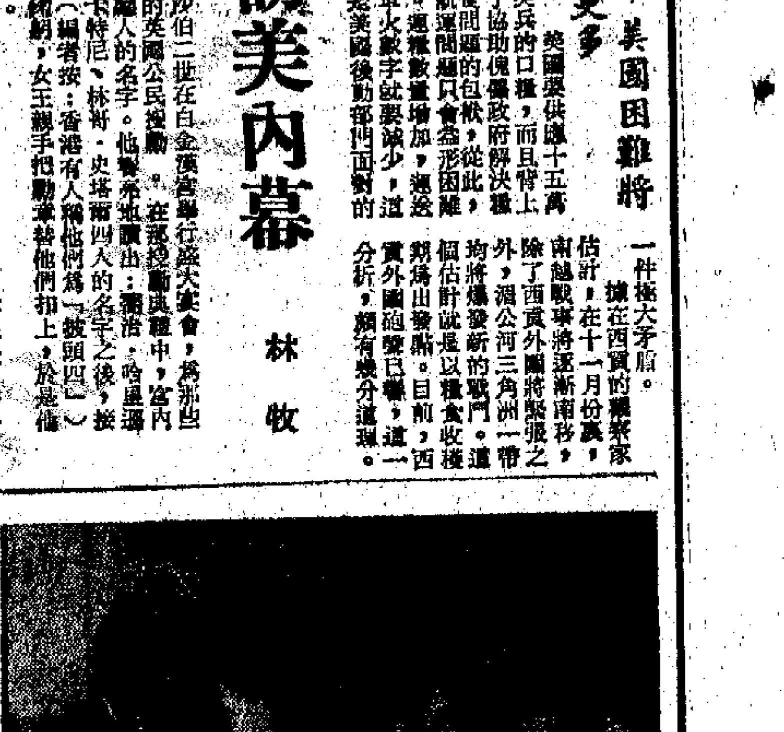

馬里實業家參觀交易會。圖為馬里商業代表團團長馬里和生和其他客商在交易會上參觀中國出口商品。（本報攝）

「比想像的還要豐富」

五大洲實業界人士雲集廣州，在中國出口商品交易會裏洋溢着熱烈融洽的氣氛，激盪着友誼的感情。各地客商在和記者交談中，用阿拉伯語、法語、英語和日語、純熟的中國話，熱情讚揚中國出口商品交易會。來自五大洲的貿易人士，在談到對本屆交易會的第一個印象時，異口同聲地說：「交易會上的商品，比我想像的還要豐富。」

有位首次參加中國出口商品交易會的歐洲客商甚至這樣說道：「豐富的商品，使人為之瞠目結舌。」世界各地許多客商和貿易代表團以及政府的貿易官員，都認為在中國出口商品交易會上有豐富的商品適合當地需要而高興。蘇丹工商部外貿處處長通哈依·奧斯曼，對記者說：「我對這裏的商品都感興趣，因為許多商品都是適合蘇丹人民需要的。」

第一屆中國出口商品交易會，以後都由他們參加了，這次，克勒再到交易會，他說：「中國出口商品的花色品種擴大了很多，比第一屆交易會時有十……

「中國，光輝的榜樣」

世界各地客人普遍讚揚中國經濟建設飛躍發展的事實……有一位來自西歐的客商說：「中國商品太好了，使我們吃驚。」一位拉丁美洲的貿易代表說：「中國機器品質好，我們感到非常滿意。中國機器的精密度很高，性能很好。」

「中國人是最可信賴的！」

……

「參加交易會是件愉快的事」

……

交易會花絮

▲有一天下午，記者在文教用品洽談室僅僅逗留十分鐘就聽到有四起來洽談經營我國產英雄牌、白翎牌、金星牌金筆的……

▲上海牌搪瓷式相機、上海牌方箱式相機和珠江牌摺疊式相機已銷香港、東南亞、歐洲、非洲等地……

國產金筆洽購者多

各式相機遠銷歐非

芬蘭客商大購煙花　工藝品種又有增加

▲煙花晚會以後，……

羊城舉辦服裝展覽

展出男女秋冬服裝款式多種

從棉布維尼龍到高級呢絨

【本報廣州專訊】一個多姿多采的一九六五年秋冬服裝展覽，六日起在廣州文化公園舉行……

海南開鐮收割晚稻

陵水定安等四縣收成普勝去年

文昌萬寧兩縣可望大幅度增產

【中國新聞社海口七日電】海南島已開鐮收割晚稻……

山東花生獲豐收

產量居全國首位

農民戰勝乾旱取得增產成果

【新華社濟南七日電】盛產花生的山東省各地正在收花生。今年山東省花生收成一般較好……

山東省榮城縣石島公社大魚島大隊，捕獲了一條七千斤重的大魚（新華社照片）

樓宇買賣淡市脫手困難
老千乘機活動 向賣樓者埋手
登門造訪假作斟盤施計誘入局

本報特稿

自年初以來，房地產日走下坡，樓房脫手異常困難，擁有業權人士而急需變換現金週轉者，久已焦灼不安。在這樣的局面下，老千集團就乘機混水摸魚，施展身手向大小業主斂財。近據物業經紀中人傳出，老千們已猖狂到依據報章小廣告按址造訪業主，一度假作斟盤後，便引誘對方進入天仙局或美人局。

據說，老千集團在此時此際向地產圈興風作浪絕非無因，首先是樓宇出售，廣告刊出後，極少有人問津，老千能裝作買主或經紀斟盤，特別受人歡迎；其次是有樓出售之人，亦有一定家底；第三是幾百行業淡靜，向其他方面玩手法，今天已沒有那麼容易。

此號向物業界進軍的老千有其組織，而且有一定的資本。老千頭子照例作股商狀，在高等住宅區租一層樓作據點，頭子以下復有「來手」、「老正」、「脫手」等人。

京劇黛諾座券昨天全部售清

京劇現代戲「黛諾」的一個場面

中山僑商會昨開會
反對公用交通加價
決函港府呼籲勿批准加價申請

紡織各工人慰問實星一廠工人（本報攝）

危險的警號

港海清談　方群

天星小輪公司在公用交通事業中帶頭申請加價，不僅直接增加了居民的生活負擔，而且是對香港工商業前途亮起了紅燈——是一個危險的警號。

紡織染工會開會慰問實星廠工人
各廠工人代表表示支持
黃燕芳促勞工處調解並責資方行動

夏侯榛

電車工人加薪委會書告工友
揭露「自由工會」分裂工人團結破壞加薪
資方應與真正工人代表談判勿事拖延
促電車資方談判勞工處應負責任

唯獨電車拒商量 各大企業俱加新

【本報訊】電車工人要求加薪委員會鑒於工人的加薪要求被資方沙文無理拖延，最近資方排出其御用工具「自由工會」出來破壞工人鬥爭，抑低工人要求，舉行所謂「談判」，引起全體工友的憤怒。工友們紛紛指責「自由工會」分裂工人團結，認為資方應當正視事實，改變態度，同真正的工人代表舉行談判，使工人的加薪要求獲得解決，為闡明加薪問題經過的真相，該會昨（七）日發表「告全體工友書」。

甘心當資方工具 「自由」工會要花招

觀塘區設有收容院 難僑者可申請入住
護士每週兩次檢查健康 附屬工場提供合適工作

謹訂於一九六五年十一月九日（星期二）爲本銀行旺角分行大廈落成暨旺角分行遷進新址開業敬備酒會恭候

光臨指導

廣安銀行有限公司敬約

（恕不另柬）

地址：九龍旺角彌敦道七二八－七三○號

電話：八○二三○六　八○二二○七

酒會時間：由上午十時至下午一時

國華國貨公司開幕後 香港仔水陸居民稱便

國華國貨公司 開幕特刊

有漁港之稱的香港仔，上月卅日可熱鬧極了——在香港仔大道中心一座新的大樓，專門經營國產百貨的國華國貨公司在影星們剪綵後，在鞭炮熱鬧的氣氛中開幕了。

國華國貨公司開幕那天，岸上街坊、水上漁民都齊湧到這間國貨公司。他們一方面看影星，一方面參觀國貨。這間公司的開幕，使香港仔、鴨脷洲、田灣、黃竹坑等地一帶的居民及水上船民，再也不用乘車往港島市區購買國貨，減少了麻煩，帶來了方便。就是一些外國遊客到香港仔「太白」及「海角皇宮」食海鮮，看到了這麼多品種的國貨，也進去參觀一番。

目前，香港仔一帶約有十一萬居民；而新的廉價屋在鴨脷洲即將興建，香港仔與鴨脷洲之間即將填海，按照今後的發展，該處居民，將會增加。一批經營國產建築材料商人考慮到這點，便在數個月前在香港仔籌設國華國貨公司。

國華國貨公司位於香港仔大道一五二號至一五四號，除地下兩間鋪位外，二樓擁有四間鋪位，總面積四千七百餘呎，三、四、五樓是貨倉、寫字樓及宿舍。三樓將來也準備闢為商場。

目前這間規模也不算小的國貨公司，經營國貨品種一萬二千餘種，可謂貨式相當齊備。地下供應的商品有食品、罐頭、酒、餅乾、棉毛、針織、布疋、床上用品、藥材、成藥、化妝品、鹹味、膠鞋、雨具、棉被等；二樓分為男裝、女裝、童裝、玩具、傢俬、瓷器、文教、唱片、電器、衣車等。

開幕後，許多顧客對國貨的質素非常讚賞。許多漁民拿着竹籮、穿着唐裝進內選購國貨。他們看見喜愛的國貨就選購，而且也沒有怎麼挑選。一進公司就購買數十元商品的漁民，非常普遍；而且也有購買高級商品的。該公司開幕後，由於顧客擁擠，連貨倉裏的多種存貨也銷售一空，所以要從九龍趕運前往供應。如棉胎、衣車、傢俬等，在開幕的一個星期內，就曾經出現脫銷現象。甚至有些漁民看到一些好的傢俬，不理公司是否還有存貨，一定要買，而且先將錢放下，待公司有貨時才來取。在棉毛織品部，有些漁民因為分不清毛衫及毛冷，以為厚厚的毛冷才夠暖，但一待售貨員解釋清楚後，他們卻十分樂意購買。

國華國貨公司開幕後，八天來的營業狀況都十分理想，整天顧客擠擁，其中漁民佔了百分之五十。由於香港仔一帶漁民不少，該公司今後在發展業務方面，對於漁民需要的東西，將會特別注意。同時還考慮到一些流動漁民購買布疋做新衣淡，因此該公司準備設立製衣部，接受顧客訂做衣服。

該公司為酬謝顧客，在開幕期間舉行大贈送，除了九折優待外，購貨十元以上均有贈品，多買多送。目前該公司營業時間為上午十時至下午十時。（雅佳）

影星江漢及丁亮（左）參觀西裝

國產毛衫質好款靚
貨真價實普受漁民歡迎

香港仔國華國貨公司的毛衫部設在地下，就在食品、日用品、成藥部等的後面。它的側邊又有鞋冷、呢絨和布疋、牀上用品部。除了食品部之外，毛衫部所佔的面積，在樓下說來，似乎該是第二位了。又可能是季節的關係，國華門口的櫥窗陳列品，也是以毛衫最搶眼、最突出；又可能是因為今年國產毛衫在質量、款式與顏色上都有了很大的改進，招徠的顧客除嘖嘖稱讚外，空手跑出這部門的幾乎很少很少。筆者在這部門站了不到十分鐘，就看到作成兩筆生意。

影星白茵欣賞各款女服裝

兩個主顧看來都是漁民夫婦。他們挑起東西來爽快極了，手指一點，用不到售貨員說什麼，只把貨色換一換，看一看大小，放在身上試一試，那麼一試，也不對頭，脫下來就付錢了。看到這種情形，不禁想起國華總經理的一席話來：「這裏的主顧，大多是漁民。他們因為生活關係，與大陸常有接觸，因此對國產早已留下好印象，信心強得很。再加今年風災不多，漁民的收入比過去好得多。所以買起東西來也比較爽氣。而且你也知道，漁民兄弟來就不同，我們拖泥帶水、挑精揀肥的啦！」

總經理的話當然沒說錯，但歸根結底一句話：毛衫要是不「貨真價實」，誰都不會來買的啊！今年的國產毛衫所以受歡迎，除了質量方面有了改進外，款式與顏色的改進在我看來實是主要原因。以款式來說，過去的國產毛衫總是偏重保守，花式貨雖也有來，但總是供不應求，還沒有給顧客留下什麼印象，就都賣完了。今年可不同，花式貨佔了絕大部分，而且說得上款款都合港人的胃口，符合此地的潮流。你要揀「不喜歡」都幾難。

就以那一位中年漁婦買的一款來說，她買的一款是毛湖灰色，小圓領，直褸，長袖，芝麻小花的羊毛衫，不論顏色、款式或者質地，都「有得彈」，受好樸素而又不失其華貴的漁婦，固然喜歡它，就是追求時髦的太太小姐相信也會一看就中。因為穿在旗袍上也一樣會顯得大方。而它的售價只是二十七元五角！因此，也難怪那位漁婦二話不說，文頭付錢，佔己有了。

男裝毛衫質料上乘的如開斯米、駝毛，普通的如羊仔毛、純羊毛，都應有盡有，價錢自十二元起至二十多元都有。款式有開胸、半胸、企領、翻領等多種。要數漁民特別歡迎的羊毛內衫，有小圓領套頭，低領開胸兩式，短袖的售十五元餘，長袖的十七元半，柔軟光滑，保暖、經穿。（平）

男女童裝 多姿多采

「父母的心肝寶貝是兒女。」對這一點，國華國貨公司了解得很透徹。因此在二樓所闢的童裝部，佔了整整的一間。男女童服裝自兩歲到十多歲兒童的都應有盡有。

在那裏，單是女童羊毛衫就有十多款之多，而每一款都還有四種顏色，紅、黃、綠、藍幾乎是少不了的。這四種顏色又幾乎都是鮮艷的，穿在孩子身上，自是最適當不過了。女童除了羊毛衫之外，還有背心裙、短褸、中褸、連衣裙、套裝等。背心裙的設計頂簡單，但也頂別緻，如一款雪花絨料的背心裙，前胸上的三隻小鈕，六隻大眼睛似的三副鼓起的釘子，令人看了不禁發笑，那兩根「金」鈕子更突出了當中的立體感，似真又似假，怎不叫人愛煞？一個好心的爸爸帶了愛女來揀衫，問這又問那，看得那女孩子在這些五顏六色的花衫面前，一籌莫展，連說：「我唔知，唔知，也都靚，也都中意。」「你鍾意就在爸爸的[illegible]嗎？」不，我[illegible]地絕對沒有過意思。施是實實在在給那許多形色繽紛的衛衫攪得眼花撩亂，不知揀哪一款好了。因為除了背心裙、羊毛衫之外，還有中褸、短褸、套裝，也一樣多姿多采，美不勝收。

男童的花款比起女童來，不論是款式和顏色都要少一點。如同樣是棉褸，男童棉褸就只有藍、啡兩色。女童棉褸的花式可多得很，有開胸大襟之別，又有鋼鬆之分，顏色就更濃艷欲滴，令人愛不釋手。

除了這些作客裝，男女童還可在這兒買到白襯衫、藍、灰西布褲，藍色厚絨衣褲，尺碼齊全，價錢公道。

在童裝部間壁是玩具、文具部。各式各樣的大小玩具中，聽說以腳踏三輪車最搶手，擺了三架。要六架嗎？忙得倉庫的職工不可開交，裝卸都來不及。（潮）

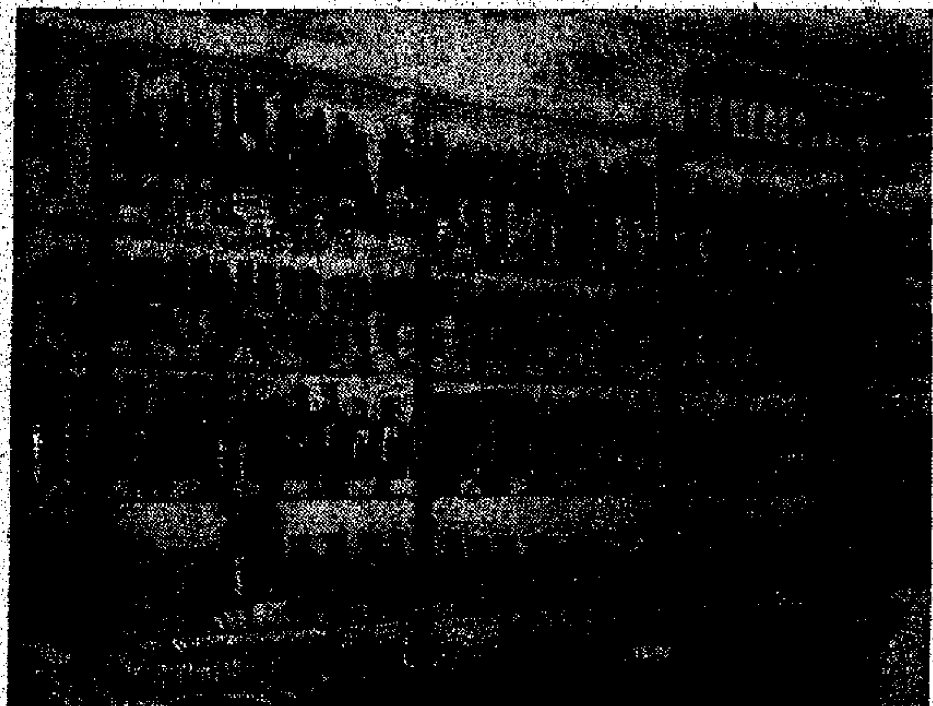

酒類部——祖國各地名酒均有供應

男女服裝品種多
西裝西裙棉衣等應有盡有

國華公司的成人服裝部分設在二樓，女裝在前，男裝在後。在女裝部，可找到一年四季的服裝，如適宜夏季穿着的精紡、的確涼襯衫，純色和彩色的都有。當然目前最多的是秋冬季服裝，如各種素色薄絨套裝，西裝領、直身短褸，下配A字裙，每套賣價自四十餘元至五十餘元，由上海藍翔公司縫製，絲工精細纖巧。另有樣絨、燈芯絨、長毛絨的中短褸，均適合職業婦女、家庭婦女穿着。黑色皮褸也今年式樣趨時，西裝領、束帶，長短合適，質料上乘，紋細柔軟，用以做工作服或旅行裝最適合也沒有了。

各種素色絨背心、短褸、中褸，色鮮，料輕，質軟，價在十數元至二十餘元之間；秋季穿在襯衫、西裙外面，冬天穿在毛衫、絨褲或旗袍外面，既輕便又能禦寒。

在男裝部可以買到成套西裝，由斜紋及花絨製成，款式新穎大方，衫腳成圓角，後褸開短叉，領、襟車有邊線，每套訂價自一〇八至一一五元，由上海名師剪裁縫製，絕非僅以國料的現成西裝可比。

只買單件上裝或者西褲的似乎更符合經濟原則。在香港來說，這種裝束也很流行。國華公司對這方面很照顧，所供應的上裝及西褲，質料與成套的不相上下。上裝有兩鈕及三鈕之分，價在三十餘元至四十餘元之間。西褲則在二、三十元之間。

飛機恤適合於上班、旅行、家常穿着。國華國貨公司供應的很多。它的樣子雖然都差不多，但質料不同，如防水綢、卡其、金馬駁布、免燙牌滌綸等多種。價錢自十數元至數元的都有。有襯裏的較貴，單的較平。質輕又軟的免燙牌滌綸及防雨綢的，看來更漂亮、時款；但卡其、金馬駁布的更堅實耐穿，以之做工作服，出海捉魚，相信穿幾年都磨不爛吧！

男裝棉褸有用絲棉、駱駝毛及棉花三種。大陸駝絲棉褸，雖名貴，實是價廉絲質料，賣價五十餘元；的確涼棉褸，面料是淺灰色，質輕軟之外，又堅密，價售二十一元餘半；絲棉褸，顏色沉靜，輕軟暖和，每件售十九元半。上述兩款皆適合平時穿着。如想耐穿，可到樓下布疋部買「安安藍布」照樣車件斑衫，平時罩着棉衣來穿，作客就除下，實是最精明的打算。（友）

新界新聞

馬灣無醫療機構 鄉民有病感徬徨
時有孕婦在街渡上產子
當地人士盼當局建診所留產所

【本報訊】新界有不少地區缺乏醫療設備，病者求診或孕婦分娩，要遠至別區解決，在交通隔涉情況下，實非常不便。據荃灣區屬之馬灣島鄉民稱，該島與荃灣交通，因向無小輪行走，故鄉民來往均賴街渡維持，而街渡碼頭卻設在青山十三咪半的關灣，是以鄉民來往荃灣或九龍，須先乘街渡到青山，然後轉搭巴士才能到達目的地，其麻煩與費時可以想見。由於島上一向沒有醫療設備之設，病者求診或孕婦分娩，均要往荃灣醫院解決。倘在渡夜街渡停航，巴士收班之時，有人突患急症，或孕婦急於臨盆，便窮束手無策，徬徨不知所可。

據說，該島孕婦在送院途中因急不及待而在船中產子者時有所聞。為解決醫療需要，當地鄉民切盼有關當局在島上建立診所及留產所，俾鄉民就近求醫、留產。

【又訊】昨日爲星期例假，港九人士前往新界旅遊者頗擠，其中尤以沙田、大埔、元朗、流浮山、青山、粉嶺等區為甚，由晨至午，遊客紛至沓來，絡繹不絕。

▲新界區秋高氣爽之際，不少郊野等處，亦有遊客前往遊覽。[illegible]

▲時序已入風高物燥季節，火警頻繁，新界若干離島，向未建立消防設備，對防火工作，如組織地方團體及坊眾，提高警惕，力求糧倉雜物及柴草之處理，有關方面正在設法。[illegible]

▲新界北區當局已決定收回新界北區九七、九六三方呎之私人土地，此項措置，係為發展沙田之用。[illegible]

▲據報宣佈，英駐港陸軍將於本月十七日上午八時半至下午五時半及十八日上午七時至下午五時半，在蛋[illegible]地區進行射擊練習。[illegible]

哈哈，小花籃起舞了！[illegible]

小型商業貨車商會 明再討論換牌問題
駕駛教師聯誼會新員昨就職

▲關於九龍五座位客貨車換牌被拒事件，其間曾經小型商業貨車商會委員會多次商討，並由律師與當局有關當局交涉，但迄今已逾月餘，向未獲得圓滿解決。而期滿未獲換牌的車輛數字續有增加。該等車輛由於牌照期滿未獲換牌，迫得暫行擱置，不敢行走市面營業，以免有被檢控之虞。

五座位客貨車主為爭取達到要求目的，於最近會議舉行會議，研究一切，以便提交明（九）日之小型貨車商會執委會議討論，俾再與有關當局請命。

▲香港汽車駕駛教師聯誼會，前晚假金國酒樓舉行慶祝第二週年紀念暨第二屆職員就職典禮，各界來賓及會員變家屬參加者甚眾。先由主席曾榮明致開會詞，繼由名譽會長張來監誓及致詞。禮成拍照，八時半宴會，[illegible]至十時，深夜始散。該會第二屆職員名單如下：主席曾榮明，副主席[illegible]，秘書王乃良，副[illegible]；總務[illegible]，副[illegible]；財務王國傑。

馬家寶畫展 連日觀者眾

【本報訊】馬家寶畫展，三天來的觀眾達二萬多人，展品甚獲讚賞。展出中最吸引人的有「南瓜」、「番石榴」、「蟹」、「雞」及數幅風景畫。展品被購買者很多。該展覽會明兩天，明日下午閉幕。

中華書局秋季廉價 通俗文庫值得購買
連日顧客盈門情況熱鬧

【本報訊】彌敦道七四〇號中華書局舉辦的秋季大廉價七天，已於本月三日開始，日來甚門如市，甚爲熱鬧，尤其是特價辭典字典部分因較適合學生及一般讀者需要，故選購者甚爲踴躍。

在廉價期間，該店特向讀者推薦「中華通俗文庫」。文庫內容極爲豐富，包括有中國及世界名人故事、科學故事、節本世界名著、生理衛生常識、史地知識、物理學、生物學基本知識、寓話、民間故事等，可說得上是一部「少年百科全書」，適合中小學生及一般青少年閱讀，是學校圖書館和一般家庭宜備的課外讀物，亦是中小學教師良好的參考資料。全套三百二十冊，原價一百二十八元，特價只售八十九元，另分類選購每盒裝十冊，原價每盒四元，特價只售二元八角。

此外，有一種三十五公分的中英文地球儀，原價八十元，特價只售五十五元，是學校課室和[illegible]地球儀的好機會。

話劇「人間地獄」 今明演最後兩場
韓江潮劇團後晚演新劇

【本報訊】香港話劇團的四幕話劇「人間地獄」，定今明兩晚在大會堂作最後公演，據悉，今日尚留有少量座券在開演前出售。

【本報訊】韓江潮劇團最近新排練古裝歷史劇「鐵笛招親」，定十日晚在高陞戲院演出。票價為：十二元八、八元九、七元六、六元、四元七、三元五、二元。今日在該院開始預售。

蘇浙旅港同鄉會 聯會學中學 廿一日開放

【本報訊】九龍蘇浙旅港中學，定下月廿一日上午十一時舉行開放日儀式，由副教育司顯宗池剪綵。

▲港九五金商會去年度會員大會[illegible]，並於昨日下午三時在會所召開新任理監事會議，進行選舉事宜。結果如下：理事長[illegible]、副理事長[illegible]。

瑪麗斯商總會 後日舉行年會

【本報訊】瑪麗斯中學同學本年度週年會員大會，定本月十日下午七時半在[illegible]舉行。會後餘興，並有抽獎等節目。歷屆同學均可參加，[illegible]每位十二元，可到[illegible]及各委員代表處購取。

瑞士鐘錶工業總會 今在港設技術中心

【本報訊】瑞士鐘錶工業總會香港技術中心設址於大道中[illegible]行大廈十樓，定今日下午三時舉行開幕禮，由港督戴麟趾主持儀式。

瑞士鐘錶工業代表團一行多人，由[illegible]領導，於前日抵港，將參加該技術中心開幕禮。

道路安全運動結束
並繼續選「平安司機」
定月底義映籌款

【本報訊】道路安全運動，由上月廿五日開始，已於昨日告一段落，即將進行檢算成績及籌備舉行各項頒獎典禮。「平安司機」比賽及「義演籌款」等項目，則繼續進行。

「平安司機」比賽係由香港電車公司、中華巴士公司，九龍巴士公司三家公共交通機構分組參加，每組均設有獎額多名，已由十月一日開始，至十二月底止，為期三個月。期內，記錄司機駕駛情況，優勝者可獲獎金。

義映籌款已定於本月底假座[illegible]戲院舉行，係由電懋公司報效「空谷蘭」七彩片，該片由林翠、喬宏、羅揚等主演。

大會堂今日節目摘要

中國早期陶瓷展覽	博物館	上午十時至下午六時
馬家寶油畫展覽	高座展覽廳	上午十一時至下午七時
公地拍賣	低座演奏廳	下午二時半至四時半
香港話劇團續演「人間地獄」	音樂廳	下午八時

本報特稿

孩子們的樂器
——國產音樂玩具令人刮目相看

要培養孩子愛好健康音樂

許多父母都希望從小就培養孩子對音樂的愛好。當然，各人的出發點不盡相同，例如一心想把孩子訓練成音樂家，或認為是「大家閨秀」不可或缺的「美德」等等；但有一點是肯定的，那就是讓孩子懂得音樂，總比讓孩子穿着牛仔褲、佩着牛仔槍以作殺紅番狀者，遠勝千萬倍。或許，有些人沒有意思讓孩子成為音樂家，於是就不讓孩子玩音樂玩具。其實他們是錯了。不但應該使孩子在音樂方面有修養，更應培養孩子對健康音樂的愛好，從小就讓孩子能夠分辨得出那些是好的音樂，那些是壞的音樂。

孩子們一般都是愛聽音樂的，就像所有的孩子都喜歡聽故事一樣。即使是嬰孩，也會在母親的催眠曲的低吟下，酣然入睡。

要選好的音樂玩具給孩子

所以，音樂玩具，不只是給孩子玩玩就算，它還具有上面所說的重大意義。亦因此故，對音樂玩具的選擇也就成為一個值得考慮的問題。如果音樂玩具只會發出亂七八糟的音響，或者是把噪音灌滿耳朵之音，那就只有害了孩子。值得一提的是：現在港九不少做父母的，已越來越多的對國產音樂玩具刮目相看。

國產音樂玩具，在製作方面特別講究。例如鋼琴、手風琴、小提琴之類的音樂玩具，就是由著名的鋼琴廠、小提琴廠或風琴廠生產的，經常有人讚嘆中國的音樂玩具製作講究，式樣漂亮，特別是音色優美，音階準確。

大鋼琴廠為兒童製造小鋼琴

國產音樂玩具的種類，包括弦樂器、風簧樂器及打擊樂器等。最為人稱道的是小鋼琴。那些玩具鋼琴，簡直是大鋼琴的縮影。它們之中有好幾種是由大鋼琴廠生產的，所以聲音清脆，有八音、十音、十二音、十八音及廿二音等多種；其款式也多種多樣，有腳上擺子的高腳鋼琴，有演奏用鋼琴等等。

風琴方面最有趣的是電動風琴了。這種風琴用手輕輕一按琴鍵，就會發出宏亮的音節。

至於手風琴，另有十四音、十八音、十四音扁形手風琴等，有英雄牌的十八音、十八音普通式的手風琴。口琴則由十孔到十六孔，牌子方面，有勝利、英雄、國光、寶石等。但對較小的小朋友來說，或許那些用塑料製造的造型口琴會更吸引他們。這些造型口琴，有的像一條香蕉，有的像一隻蝴蝶，有的像一條魚，有的像一隻[illegible]，它們的顏色都十分鮮豔悅目。

玩具小提琴可添大興趣

在弦樂器之中，最出色的該是小提琴了。這種小提琴，木質好，製作精細，如果學校要訓練小學生拉小提琴，這種國產玩具小提琴就很理想。

「花籃敲琴」美觀又有趣

打擊樂器方面，最美觀可愛的要推「花籃敲琴」了。它像一個綴滿着花枝的花籃，一隻小花貓在籃子中探出頭來。如果不是買給孩子玩，那麼買來掛在牆上，也不失為一件很精緻的裝飾品。另外還有一種鼓琴，它連半音階都有，故此有人稱之為「音樂會鼓琴」。

其他音樂玩具還有很多，什麼鼓呀、鑼呀、木魚呀之類，在這裏無法逐一詳細介紹了；好在本月十五日開始在大會堂舉行的中國玩具展覽會中，有不少就是音樂玩具，屆時大家不妨前往欣賞欣賞。

・野鷺・

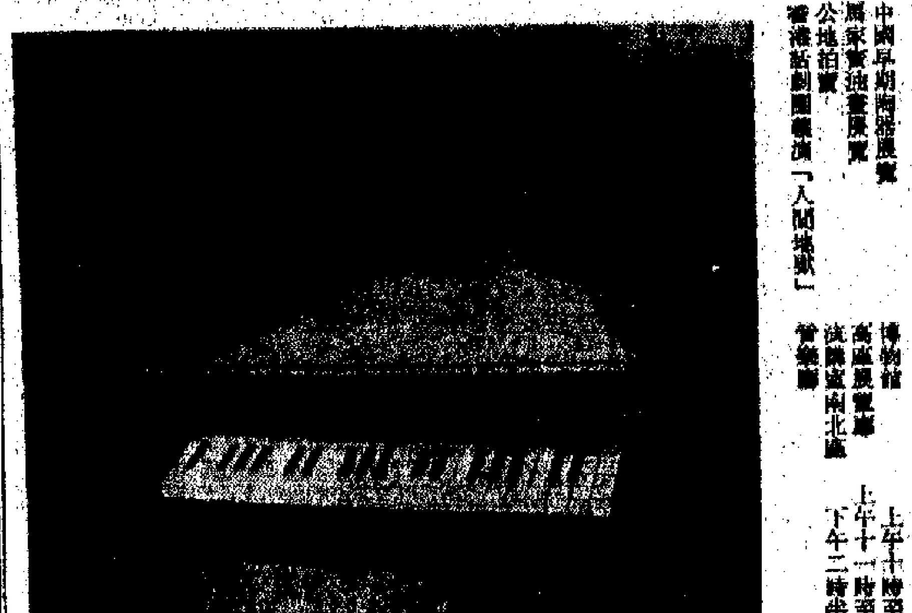

多姿多彩的小鋼琴[illegible]（國產音樂玩具之一）

本地旺銷遲遲未來 秋冬貨生意難以看好

現安排在聖誕節前多做些生意 聖誕咭玩具亦多暫緩贖單提貨

【本報訊】今年秋冬貨品本地市銷生意旺得遲，商人現多期望聖誕節前的生意會做得好些。但一些商人對今年聖誕節百貨生意仍不敢過份樂觀，近期贖單提取節貨的還未見踴躍。

今年的氣候有點反常，迴冷不冷，而且相當暖和，影響秋冬貨品生意遲遲旺不起來。據百貨商人說，以今年初步的情形來看，秋冬貨生意已比去年同期旺遲一個月有多。初市生意做得不多，不少商人多期望聖誕節前的生意期做得好些，亦即是說生意很可能推在節前才轉旺。他們的看法是，十一月底和十二月初，天氣一定比目前冷，添購冬季衣著的人將會增多，同時在這個期間，也有一些人要預購或準備採買聖誕節禮品的。

因為今年秋冬貨品旺銷生意推遲，現一般百貨商人對聖誕節前的生意更加重視。據說，為了在節前生意做得好些，現在加以計劃按排，一些商人最近仍多將去年積存下來之貨品先提出應市，對今年新近運來的僅提出少量，大部分留待聖誕節前才上市，藉此以吸引顧客；同時還準備在這期間，每隔數天便更換或不斷補充新貨，甚至對於各種貨品零售價也多不敢標高，只標出適當的價錢，希望能將貨物快些銷出。

聖誕咭和玩具是聖誕節主要貨品，最近亦多分批運到，但現距離聖誕節還有一個多月，故商人暫仍少贖單提貨，只有個別規模較大的文具店和百貨公司商人開始將少量來貨提出上市。

據一些百貨商展望，今年聖誕節百貨生意若能維持去年同期的生意已算不錯了。照今年來的工商業情況來看，對百貨生意很不利的。因為各工業行業處境困難，工人收入少；地產物業生意呆滯不前，三行工人收入普遍比前一年減少；地產物業商人以及建築商人銀根緊絀，因而影響彼此間相互之間的購買力多跟着減少，就算購買日用的人也會隨着收入減少而減縮。另一些商人的看法是，他們認為今年秋冬貨生意根本未暢旺過，如在聖誕節前碰上天氣寒冷，生意還會不錯的，多少也會有些生意可做。

今年百貨行業仍將好壞互見，大型、中型實力大的百貨公司，貨色齊備，生意仍將不錯，很可能會比前稍為好些。但小型的百貨公司、百貨商號，因資金少，今年進貨將比去年同期更困難，貨式不齊全，新貨不多，這就一定會影響它們的門市生意更見難做。

經濟新聞

英輸入布大減

徵進口附加稅以後 印侵巴後印布輸去減縮最劇 港布乘時輸去尚獲一些增加

【本報訊】今年首九個月英國輸入棉布大減。總值為三千七百三十萬鎊，比去年同期五千零五十萬鎊已經減百分之廿六。

上述數字是由英國貿易部發表的。

今年首九個月英國輸入棉紗的數值為一千九百六十萬鎊，比去年同期二千一百四十萬鎊亦減百分之十二點六。

英國棉業商人指出，英國輸入棉布、棉紗減少，主要是由於英政府於去年十月底開徵進口附加稅所造成。

今年印度棉布輸英減縮最多。首九個月印度原色布輸英為一億零六百七十萬方碼，比去年同期一億九千七百四十萬方碼減近一半；印度非原色之布運輸英，亦由一千九百一十萬方碼急降至七百九十萬方碼。印度向巴基斯坦進行無理的軍事進攻，也是造成印度棉布輸英劇降的一個原因。

在今年首九個月內，香港布運輸英仍續有一些增加。計非原色之棉布為二千三百五十萬方碼，比去年同期一千八百二十萬方碼增近三成；原色布則由五千八百八十萬方碼增至六千五百三十萬方碼，即增百分之十一。但今年香港棉質成衣輸英已大減，英國貿易部卻沒有發表這項統計數字。

今年首九個月日本原色棉布輸英，共二千一百三十萬方碼，比去年同期一千六百萬方碼亦增三成。

今年首九個月遠東對英國的輸出總值，為三億三千四百八十萬鎊，比去年同期已減百分之五點六。但英國對遠東輸出，則增百分之三點七五而達三億六千二百六十八萬鎊。其中香港輸英貨值為五千三百六十五萬鎊，比去年同期六千二百九十萬鎊減退百分之十四；但英國貨輸港數值，則由四千二百六十五萬鎊增至四千九百二十八萬鎊，即增百分之十五。

倫敦銅價猛漲

紅銅價創十二年來最高紀錄 美國產銅量近略回升

【本報訊】據外電報道，贊比亞政府宣佈進入「緊急狀態」之後，倫敦市場上的紅銅價格，在五日上漲到十二年來的最高水平。

倫敦市場上的紅銅條（COPPER WIREBARS）價格，在五日每噸猛漲了十九鎊十先令（合五十四元六角美金），達到每噸五百五十二鎊十先令（合一千五百四十七美元）。這是倫敦金屬交易所在一九五三年重開以來的最高紀錄。

另據紐約消息，紐約市場上的紅銅價格亦劃升。據報道，原因之一是羅德西亞又出現了「危機」。另一個原因是智利的紅銅工人繼續罷工。

又據美國匹茲堡消息，美國鋁公司五日宣佈，提高鋁磚和鋁製品的價格。

該公司是美國國內最大的一家製鋁公司。它說，由本月八日起，鋁磚的售價由每磅二角四分半美金，提高到每磅二角五分美金，鋁製品的價格，平均每磅提高大約一分美金。

又據美聯社消息，美國鋼鐵研究所稱，美國的鋼產量，經過一連八個星期直線下降之後，在上星期的產量為二百零六萬七千噸，比前一個星期增加了百分之一點六。前一週，美國的鋼產量跌到二百零三萬二千噸，這是過去二十二個月中的最低水平。

首批江門蔗片糖 兩週內可運到港

【本報訊】今年首批銷港的廣東蔗片糖，將會在兩週內到步。頭水貨可能係由江門運來，因當地甘蔗的收割期照例比別地較早。

前天香港砂糖市仍靜，綿花糖現貨交易，售價每擔廿四元二，但本來港市糖價是應該扳升的，因部分港商為急於週轉而拋貨，二因國際糖市趨軟，故糖價始終無力上升。某入口商現在每次辦來的台灣特砂，只是十噸至廿噸，因它的市價尚未至每擔三元，實在是沒有甚麼錢賺的。定本週到步的北越幼砂，實價仍為每擔廿八元二，一般買家都準備在看過貨樣之後，才落手洽購。

國際原糖現貨價牛皮，期貨則互有漲跌。上週五倫敦現貨為每噸二十二點一五英鎊，倫敦十二月期貨跌至每噸二十一點六五英鎊，紐約三月期貨則騰升至每磅二點一五美仙。

香港進出口貨價統計

日期：十一月第一週

類別	比去年同期價格漲▲跌×百分比	比前週漲▲跌×百分比
五金	×4·50	▲0·14
化工原料	▲1·75	×0·09
棉紗	×1·61	0·00
棉布	×4·43	×0·13
洋紙	▲1·26	0·00
土產	▲9·01	▲0·28
食米	▲12·67	▲0·08
食糖	×29·94	×0·21

說明：本表係根據各類貨品現貨批發價格平均計算。（綿德）

十九商行註冊

【本報訊】港府公佈，在截至十月十六日為止的過去一周內，有十九家商行獲准註冊為有限公司，它們的名字（譯音）是：

國際集團有限公司：經辦業務管理生意，註冊資金五萬元，負責人為史拉克。

香港營造有限公司：註冊資金五十萬元，負責人為廖爾。

千希企業有限公司：經營出入口生意，註冊資金一千元，負責人為廖爾。

寶天旋轉餐廳有限公司：註冊資金六十萬元，負責人為鄧吉。

森泰有限公司：經營製造與設計生意，註冊資金十萬元，負責人為K．C．黃。

藍光實業有限公司：經營生產及買賣塑膠品生意，註冊資金八十萬元，負責人為王振達。

民衆代書服務社有限公司：經營代客翻譯生意，註冊資金五萬元，負責人為關前庭。

潤泰企業有限公司：經營地產物業生意，註冊資金四十五萬元，負責人為李泉。

超越織造廠有限公司：註冊資金二十萬元，負責人為盧同福。

美富投資有限公司：經營投資生意，註冊資金五十萬元，負責人為格里斐斯。

聯華貿易有限公司：經營金飾生意，註冊資金三十萬元，負責人為劉忠良。

寶成行有限公司：經營出入口生意，註冊資金十萬元，負責人為韋志明。

羅遜斯有限公司：經營服裝生意，註冊資金五十萬元，負責人為約翰遜。

香港產品貿易中心（國際）有限公司：註冊資金十萬元，負責人為佐治辛克萊。

國際綜合商場（香港）有限公司：註冊資金五萬元，負責人為佐治辛克萊。

國際富內許爾夫球館有限公司：註冊資金五萬元，負責人為佐治辛克萊。

利恒工商器材中心（國際）有限公司：註冊資金十萬元，負責人為佐治辛克萊。

百樂門大餐廳夜總會有限公司：註冊資金三十五萬元，負責人為C．M．那斯拿。

愛爾地產有限公司：經營地產物業生意，註冊資金二百萬元，負責人為梁肇之。

瑞匯比匯 同時改高

【本報訊】上週末瑞匯和比匯的銀行買賣價同時調整，新價均比前改高，前者每百港元比前少兌〇·〇六二五瑞士法郎，後者則比前少兌一比利時法郎。

瑞士匯實價：由每百港元兌七四·八一二五瑞士法郎改為七四·七五瑞士法郎；買價由七五·八一二五瑞士法郎改為七五·七五瑞士法郎，賣價由七六·一二五瑞士法郎改為七六·〇六二五瑞士法郎。

比利時匯實價：由每百港元兌八五·八比利時法郎改為八五·七比利時法郎。

印尼土產來途轉疏 花生咖啡豆價上升

粟米轉銷日本已不化算

【本報訊】印尼土產輸港的數量，近日印尼土產來港轉少，花生和咖啡豆在港市的售價均已上漲。

據悉，從十月份開始，港商即因印尼局勢動盪而極少向該國訂購土產，所以印尼土產輸港逐步減少，乃是一種自然現象。至於在十月份以前訂入的印尼土產，則當地出口商雖準備給港商，但一時又找不到船隻載運，這就造成近日印尼土產輸港數量少之又少。

印尼咖啡豆在港市的售價，現在每擔已升廿元，即約起百分之五。印尼花生的售價，亦漲至每擔九十餘元。以前有些港商曾以中間商的身份，做成一些印尼粟米銷往日本的生意，但現因印尼粟米出口價格轉強，再運往日本已不化算了。

近日印尼市場的進口貨價猛漲，所以當地入口商現正催促港商盡速將舊訂貨付船運去。據悉，定今日開往印尼之「永達」貨輪，將約有千餘噸貨運去。但另有一些廠商，則因恐懼貨物運到印尼後會被拖延，現仍不敢照常付貨前去。

電流線管入口 星實行憑特證

每三個月發給定額一次

【新加坡五日航訊】新加坡從本月四日起統制電流線管入口。新加坡工商部五日通告入口商人，從四日起任何國家向新加坡輸入電流線管，都須事先申請特別入口執照。上述貨品凡屬直徑四分之三吋及一吋型者另須受數額限制，以申請人一九六四年的入口額為百分之五十計算，由即日起每三個月發給定額一次。至於其他線管配件及其他各類的線管，須領特別入口執照，惟不受數量的限制。現在半途的貨物或業已於一九六五年十一月四日以前開出信用狀的貨品將獲得輸入，惟將在入口商所得配額中扣除，如有超額仍須在下期配額中扣除。

銀行拆借閒靜 拆息又稍軟順

【本報訊】最近一週來，銀行同業拆息又稍微下跌，降至週息五厘至五厘二五；同業間的拆借仍屬閒靜。

據銀行人士說，前些時銀行同業拆息尚企住週息五厘二五左右，但進入本週來該項拆息已不支而下，降為五厘至五厘二五不等。銀行同業拆息的下降，表示銀行業內頭寸多屬鬆弛，求借者不多。業內人透露，最近依然是借出者多過借入者，即如果是拆給同業的，好些銀行都是要多少有多少；不過另外方面求借的銀行可又嫌無幾。

又據銀行人士說，最近好些銀行對外都是「按兵不動」，即對於同業以外的其他行業都不願放出太多；所以造成本來資金已相當充裕的銀行就更加充裕，資金不大充裕的銀行也不急需向同業求借較多款項來活動。

批發貨價

主要貨價多欲升無力

·謝德·

正在旺季當頭，十月份香港市場上部分商品的交投再顯得活躍些，若干遠洋線近程線批購貨物亦較有些起色，仍不失為旺季的本色。但有些貨品雖然已進入旺季而市勢仍旺不起來，有些反見鬆縮，以致部分貨價雖在穩中轉升，還有不少卻欲升無力或被迫退落。

總平均漲幅縮小

根據衣著原料、建築材料、化工原料、洋紙、五金、西藥、土產、雜油糖等八大類（共一百二十二種）貨品的批發價格粗略計算，以十月份和九月份比較，平均價格繼續微升百分之零點一二，這比較九月份的漲幅已縮小，由此說明今年的旺季似乎後勁力已不繼。但和去年同期相比，今年十月份的平均價雖然仍跌了百分之一點八五，而這一跌幅卻為今年以來最小的一個月，這又顯明若干貨品的價格反比過去各月為高。

造成貨價的總平均繼續微升，而主要貨品的價格卻繼續微軟的原因，主要是市場銀根更緊，使到貨價欲起無力或為週轉而被迫低價售貨。

糧油糖價穩挺

支持貨價總平均繼續微升的，主要是由於糧油糖價格再度上升的成型金所造成的。這些貨價上升，可以說對港市並不會帶來有利的影響；食米價比九月份續升百分之一點一二，這比九月份的漲幅已大縮小了，因為由十月份開始，泰米來價已逐漸回落，市價亦跟着下退，只是跌幅不大，故平均仍上漲，但比去年同月卻高了百分之十五點二二，為今年以來的最高價。麵粉的價格，雖然港產貨因九龍廠即投入生產而先將部分貨價稍挺，但對市場影響甚微，故多按揆。黃豆來途稍疏，現貨價分別升百分之一點八五和十五點八五，花生油的來途雖然仍弱，但原先美國生油對港市所產生的威脅已消除，故市價多按穩而微挺百分之零點六一，比去年同期亦升百分之七點八二，食糖的買賣仍淡弱，雖然倫敦原糖現貨價已由每噸一八點五〇鎊回升至一八點七五鎊，紐約原糖每百磅由一點六五美元升至一點八〇美元，但港市的砂糖價仍平穩，比去年同期的跌幅亦縮小至百分之三十一點一〇了。

紗布價變動少

估比重較大的衣著原料，在十月份交投雖稍暢，但旺的氣氛還未濃，棉紗與棉布的價格卻只稍變動，人造絲與毛冷等價格均按穩少動。棉紗中的精梳紗與幼紗，在布廠扯購轉活下，曾價的暗盤每包回升三四十元，明盤只升一二十元，但巴紗自印巴而售價提高後，不久又恢復原價，所以棉紗的平均價，比九月份尚微降百分之零點零三，比去年同期降百分之二點三三。棉布市亦稍活，大陸產的大顏扣布漲市，日布來途價仍高，平均比九月份微升百分之零點四三，比去年同期跌百分之四點四六。

五金水泥仍降

建築材料市本來已入旺季，但地產物業市異常疲淡，以致建築材料工程多已停頓或收縮，一般貨價除材料在旺季反見滯銷，紅磚、玻璃、石灰等售價尚按穩外，五金與水泥價均續跌。日本圓鐵訂價，每噸再跌一鎊多（只要三十鎊半），同時市銷呆滯，故建築五金平均價比九月份續跌百分之零點八三，比去年同期跌百分之三點一二。日本水泥在下半月突然多來，超過原定一萬噸數額，在市銷減縮下，售價回落按低，平均比九月份跌百分之六點八二，比去年同期跌百分之六點三八。

此外，化工原料、洋紙、西藥、土產等貨品，除了土產轉口輸出尚有相當數量外，其餘均以本銷為主，市價起落均甚微，十月份各類貨價與九月份和去年同期比較，化工原料降百分之零點一三和升百分之一點三四，洋紙升百分之零點零四和升百分之一點一三，西藥價未變動和降百分之十一點七五，土產降百分之零點零五和升百分之十一點五八。

多點不利因素

十一月份香港市場還是旺季的繼續，各種主要貨品交投應當更盛，貨價照理再堅企或微挺，但由於接近年終結算期，市場銀根可能更緊俏，加上英國突於十月底宣佈港棉織品今年輸英餘額不能延至明年上半年使用，阻在抬頭的棉紗、棉布市又受到大打擊，還有美侵南越戰爭和印尼的紛亂均越來越嚴重，這均給港市不少的威脅的。

交易會商品

鬧鐘計時準確

金雞牌鬧鐘是天津鐘錶廠的美譽產品。該廠具有數十年製造鐘錶的經驗，產品製造精良，構件精密，計時準確，鈴聲清脆，造型美觀，經久耐用，是人們理想的日常生活用品。

金雞牌鬧鐘造型多樣，精巧玲瓏。錶盤色澤光亮鮮明，素雅大方，精緻美觀。既是計時用品，又是精緻的裝飾品。

金雞牌鬧鐘樣式齊全。有：

（一）TS101圓鐘型、TS1012倒三角型、TS1013正三角型，全係細錶三針，造型新穎，鋁盤光亮，金黃色字和針，精緻異常。

（二）TS1008圓型鬧鐘，造型美觀，底盤上裝有日曆匣，計日計時兼備，精緻實用，令人喜愛。

（三）6401、6402、6403、6406、6410木製外殼鬧鐘，式樣多種，美觀大方，具有中國工藝的獨特風格，外殼噴漆光亮，飛機秒針，新穎美觀。

（四）TS1010雙鈴鬧鐘，鈴聲洪亮，外殼鍍鉻，光亮奪目，錶盤色彩鮮艷，雖被大方。

（五）TS1016玻璃外殼鬧鐘，係用顏色鮮艷，質地晶瑩的玻璃製成美術外殼，配以圓型機身，式樣特別新穎，受到國內外消費者的喜愛。

金雞牌鬧鐘包裝堅固美觀，內襯精美紙盒，外裝堅固木箱，適合遠洋運輸。

出口者：中國輕工業品進出口公司天津分公司。

× × ×

收音機音色優美

中國出口的收音機與各國消費者見面以來，得到普遍良好反映的是：靈敏度高、選擇性強、音色優美、外觀漂亮等等。這種收音機的原因除了收音機的質量好及精心設計外，更由於在選用元件、裝配整機、性能試驗等各道工序上無一不精工細作，嚴密嚴格，講求質量為重。生產部門為收聽的人們操心而在收音機上添上各種特殊附加裝置，如磁性及鋁箔天線，使用這種收音機，在大樓林立的鬧市中收聽可免受雜聲干擾。同時機件經防熱、防濕、防黴處理，能適應不同地區需要。

上海牌、飛樂牌、牡丹牌、熊貓牌等中國收音機早已為廣大用戶所熟悉。在本屆中國出口商品交易會上新增了一種凱歌牌455—A型五燈收音機，這種收音機音色優美，美觀實用，小巧玲瓏，極宜一般家庭備置。歡迎選購這種機械實惠的新產品。各種收音機，由中國機械進出口公司上海市分公司經營出口。香港經銷商為嘉倫電器有限公司，地址香港皇后大道中僑商大廈12樓1109室，電話232536號。

大公報分類廣告 電話七二六九八〇
聲明　遺失啓事　招生　鳴廉專科　英英數語人理　聖路加托兒園　徵求　徵船水線　聘請　招請職員　尋訪　高積蝸兒　營業　百葉窗簾到府修理　實唱機搵我
明新花店 地址：水坑口十一號 電話：四三六八四二
中聯搬運公司 電話：717922·708973 專門搬屋
新產全國 鋼琴 每樣特價 $1000. $1400. 粵華行
國醫 潘柏 頑症
古玉清 女若清 精醫 瘋痘喉症
心跳 頭暈 中醫教授 彭錦業
蔡啓超 風濕精 氣
胃病救星
蔡氏診所 耳鼻 喉科 頸癧 痔瘡 皮膚
姚香雄針灸醫務所
中國氣功跌打傷科 陳公石服務贈醫
威 趙文教子醫館 邵英
針灸家余永鏡 主治：實病．風濕．神經衰弱
武術界傳真 陳登鰲 跌打專門
針灸方脈 陳乙燊 兼授 中國古典醫療體育 功椿站 錦段八 經筋易
安全貨倉
呂天德 中醫師
東健康院 風濕 皮膚

交通指南

幸輪航港美線 定十八日到十九日開行

澤鋒改於十日由美到港

【本報訊】太平洋行代理之日本川崎汽船株式會社，現又開闢一條香港—美國海航線。第一艘船「幸輪」（HUNTSLAND），定本月十八日由日本抵港，起落貨物後將於十九日開往克里斯多賓、京士頓、紐奧爾良、侯士頓、美國東海岸等埠。

據悉，現在是東加拿大港口冰河期間，該公司已暫停派船行走日本—香港—東加拿大線。該公司現正試圖將這些船隻，調駐到日本—香港—美國灣這條新線。

【又訊】美國輪船公司代理之「澤鋒」輪，改於本月十日從美國東岸到港，有貨物九百噸運來。

該公司屬下之「明鋒」輪，將在本月九日從美國東岸到港，運來香港的貨物共七百噸左右。

大和會社輪船 利成公司代理

大興丸廿五日由日到

【本報訊】日本「大和海運株式會社」現已委利成船務有限公司為香港總代理。該公司之第一艘貨輪「大興丸」（DAIKO MARU），定本月廿五日由日本抵港，起落貨物後將於廿六日開往馬尼拉和印尼西伊里安各埠。如香港有足夠的貨物運往關島，則該輪亦將會駛往該港。

該日輪公司的地址係在大阪。以後該公司每月均有一艘船由港開往馬尼拉和西伊里安。

又，利成公司代理之日輪「進榮丸」，定本月八日由日本抵港。該輪在港起貨五百噸之後，將於九日開往金邊，在港不收貨開行。

該公司代理之「第八進榮丸」，定本月十一日由日本抵港，起落貨物後將於十二日開往金邊。該輪備有大批艙位供港商付貨。

由新港來貨 榮祿今運到

【本報訊】僑利公司代理之「榮祿」貨輪（YUNGLUTATON），定今日由新港抵港。它這次載來內地貨七百餘噸，其中包括鐵條、食品和雜貨。該輪定十一日開往新加坡、巴生港和吡叻，由聯華船務公司代接出口貨。據估計，該輪將可由港載貨千餘噸往星、馬港口。

飛機時刻

（一如需了解當日各航機有無臨時更動，請向有關公司詢問）

今日到港班機

泛美：倫敦、仰光、曼谷來，下午四時二十分到；東京來，下午九時五十五分到

國泰：馬尼拉來，晚上十一時十五分到；大阪、台北來，下午六時卅五分到；英國、馬尼拉來，下午九時五十分到；新加坡、曼谷來，下午一時到；金邊、西貢來，下午十時四十分到

泰航：東京、台北來，下午三時四十分到；新加坡、曼谷來，下午二時卅分到；馬尼拉來，下午一時五十分到

意航：東京來，下午二時卅五分到

馬來亞航空：新加坡來，中午十二時四十五分到

瑞士：歐洲、孟買、曼谷來，下午三時五十五分到

昌興：墨西哥、東京來，晚上十時五十分到

英國海外：東京來，下午三時卅五分到；倫敦、加爾各答來，下午三時廿五分到

法航：曼谷來，下午五時二十分到

印航：曼谷來，下午八時四十分到

帝國航空：東京來，下午十時五十分到

菲航：馬尼拉來，上午十一時卅分到

民航：台北來，下午二時十分到

越航：西貢來，下午三時到

快達：悉尼、馬尼拉來，下午七時三十分到；東京來，下午九時十分到

今日離港班機

泛美：往東京、羅省，開下午五時卅分；往曼谷、仰光、倫敦、紐約，開晚上十一時十五分

國泰：往馬尼拉，開下午七時十五分；往台北、大阪，開上午九時；往馬尼拉、吡吧，開下午一時四十分；往西貢、金邊，開上午九時

快達：往倫敦，開下午八時四十五分；往馬尼拉、悉尼，開下午十時

泰航：往曼谷、新加坡，開下午二時廿五分；往曼谷，開下午四時十五分；往馬尼拉，開上午九時十分；往台北、大阪，開下午三時零五分

意航：往曼谷、羅馬、孟買，開下午三時二十分

馬來亞航空：往新加坡，開下午一時四十五分

瑞士：往東京，開下午四時四十分

英國海外：往曼谷、倫敦，開下午四時十五分；往東京，開下午五時

法航：往東京，開下午六時零五分

菲航：往馬尼拉，開下午一時

民航：往台北、東京，開下午二時五十分

越航：往西貢，開下午四時卅分

輪船停泊表

船	名	停泊地點	公司
順家	HADJITSAKOS	A24	海運
東青	TUNG CHING	B1	中國
高渣士	CALCHAS	太古倉	太古
威靈頓城	CITY OF WELLINGTON	九龍倉橋	銀行
海生	HAI SENG	油蔴地	大信
國孚	KUO FU	油蔴地	東海

入口船期預告

船	名	來港口	月日	公司
永安丸	EIAN MARU	新加坡	11月10	日郵
忌連那尼	GLENARTNEY	歐洲	11月10	渣甸
北佐羅加士	PATROCLUS	歐洲	11月10	太古
澤鋒	PIONEER MOOR	紐約	11月10	美輪
夏利美	HERMOD	山打根	11月10	多利順
春福神丸	HARUFUKUJIN MARU	日本	11月10	東方
太原	TAI YUAN	澳洲	11月10	太古
大利安	TRIANON	日本	11月10	多利順
明寶山丸	MEIHO HSAN MARU	日本	11月10	大阪
芝本蘭	TJIPONDOK	日本	11月10	渣華
夏華士添	HAVELSTEIN	歐洲	11月10	捷成
彥島丸	HIKOSHIMA MARU	日本	11月10	日郵
日啓丸	NIKKEI MARU	日本	11月10	東方
東福	TONG HOCK	內地	11月10	麒福
東美	EASTERN MAID	西貢吡叻新加坡	11月10	渣甸
第八進榮丸	SHINEI MARU No.8	日本	11月11	利成
珍達	CHANDA	緬甸新加坡	11月11	鐵行
雅麗密	ARAMAC	澳洲日本	11月11	鐵行
東方之珠	ORIENTAL PEARL	美國	11月11	港郵
士打禮查頓	STRAAT CHATHAM	西非新加坡	11月11	渣華
太平洋彗星	PACIFIC COMET	美國	11月11	港郵
南洋丸	NANYO MARU	日本	11月12	永泰
金寶來丸	CANBERRA MARU	日本	11月12	永泰
萬利怡美利	MANOLOEVERETT	新加坡	11月12	興來
維亞	VA.	歐洲	11月12	法郵
施依丹	C.E. DANT	日本	11月13	渣甸
林將軍	GENERAL LIM	美國	11月13	[illegible]
金熊	GOLDEN BEAR	美國	11月13	[illegible]
九龍勇士	KOWLOON VENTURE	日本	11月13	東方
東方寶玉	ORIENTAL JADE	美國	11月13	[illegible]
邊雲島	BENVENUE	歐洲	11月13	邊行
雲百拉	CHUPRA	日本	11月13	鐵行
海興	HAI HING	日本	11月13	多利順
捷達	TSEDEK	日本	11月13	新興行
東方銀河	EASTERN GALAXY	美國	11月13	美邦
多利寶	TOBAGO	美國	11月14	順昌
赤城丸	AKAGI MARU	日本	11月14	日郵
協泰丸	KYOTAI MARU	新加坡	11月15	大阪
安利士	AENEAS	歐洲	11月15	太古
亞利桑那	ARIZONA	美國	11月15	渣甸
施雲馬士基	SVEND MAERSK	印度	11月15	捷成
赫信士添	HESSENSTEIN	歐洲	11月15	捷成
東頤	EASTERN MUSE	日本	11月16	渣甸
印度怡美利	REBEVERETT	加爾各答新加坡	11月16	福來
美林普斯	MELAMPUS	歐洲	11月16	太古
雲南	YUNNAN	日本釜山	11月16	太古
芬景	FERNVIEW	美國	11月16	多利順
蘭利	RANEE	加爾各答仰光新加坡	11月16	鐵行
羅斯福總統	PRES. ROOSEVELT	美國	11月16	總統
芝利華	TJILUWAH	澳洲	11月16	渣華
協雄丸	KYOYU MARU	日本	11月16	東方
愛蓮馬士基	ELLEN MAERSK	波斯灣	11月17	捷成
加提根些亞	CARDIGANSHIRE	歐洲	11月17	渣甸
邊利地	BENLEDI	美國	11月17	邊行
海明	HAI MENG	山打根	11月17	多利順
東明丸	TOHMEI MARU	日本	11月17	大信
蘇馬利	SOMALI	歐洲	11月18	鐵行
羅比亞	ROEBIAH	歐洲	11月18	渣華
來利貓琪	LLOYD BAKKE	溫哥華舊金山	11月18	鐵行
樂門	NORMAN	新西蘭馬尼拉	11月18	太古
第一雲海丸	UNKAI MARU	日本	11月18	東方
海迪	HALLDIS	日本	11月19	多利順
澤銘	PIONEER MIST	紐約	11月19	美輪
寶根華利	BOUGAINVILLE	美國	11月19	銀行
沙利馬士基	SALLY MAERSK	美國	11月19	捷成
日本熊	JAPAN BEAR	舊金山	11月19	美輪
大偉達	TRAVIATA	美國	11月20	多利順
蘇彝士丸	SUEZ MARU	日本	11月20	大阪
奧勒干郵	OREGON MAIL	溫哥華	11月20	福來
蘇珊娜	SUSANNE	曼谷	11月21	法郵
海利奧士	HELIOS	日本	11月21	多利順
信寶丸	SHINPOH MARU	日本	11月21	太平
捷利達	GIMLETUN	日本	11月21	大阪
哲化臣總統	PRES. JEFFERSON	美國	11月22	總統
益士福	EXFORD	美國歐洲新加坡	11月22	和捷
金華山丸	KINKASAN MARU	日本	11月22	大阪
亞洲	ASIA	意大利	11月23	天祥
市鋒	PIONEER MART	紐約	11月23	美輪
芬谷	FERNDALE	美國	11月23	多利順
愛蓮碧琪	ELLEN BAKKE	西澳洲新加坡	11月23	鐵行
大興丸	DAIKO MARU	日本	11月25	利成

出口船期預告

歐洲線

船	名	開往港口	月日	公司
山梨丸	YAMANASHI MARU	歐洲	11月10	日郵
豪興菲	HOHENFELS	倫敦	11月10	新興行
亞瑟總統	PRES. ARTHUR	馬賽	11月10	總統
斯華士吉	SERVAASKERK	歐洲	11月10	渣華
夏蘭尼亞	HAMMONIA	歐洲	11月10	捷成
大利安	TRIANON	歐洲	11月12	多利順
寮國	LAOS	馬賽	11月13	法郵
邊碧	BENDEARG	歐洲	11月13	邊行
邊雲島	BENVENUE	歐洲	11月14	邊行
阿花倫	ASPHALION	歐洲	11月14	太古
蘇律	SURAT	歐洲	11月15	鐵行
錫蘭	CEYLON	歐洲	11月16	太平
伊利珍尼絲	EURYGENES	倫敦鹿特丹	11月17	美迅
亨利達馬士基	HENRIETTE MAERSK	歐洲	11月17	捷成
忌連快樂	GLENFALLOCH	倫敦	11月18	渣甸
邊尼維士	BENNEVIS	歐洲	11月20	邊行
哥倫布城	CITY OF COLOMBO	歐洲	11月20	銀行
阿嘉賓娜	AGAPENOR	歐洲	11月22	太古
國泰	CATHAY	歐洲	11月23	鐵行
伊勢丸	ISE MARU	歐洲	11月23	日郵
維沙士添	WESERSTEIN	歐洲	11月24	捷成
安多拉	ANDORRA	歐洲	11月25	寶隆
馬時來	MERSEY LLOYD	歐洲	11月25	渣華
邊華利	BENVALLA	歐洲	11月26	邊行
文農	MEMNON	利物浦格拉斯哥	11月29	太古
赫信士添	HESSENSTEIN	歐洲	11月30	捷成
邊海安	BENHIANT	歐洲	11月30	邊行
忌連那尼	GLENARTNEY	歐洲	11月30	渣甸
熱田丸	ATSUTA MARU	歐洲	12月1	日郵
力高巴	NICOBAR	歐洲	12月1	太平
大寶利	THERMOPYLAE	歐洲	12月1	多利順

印·巴·中東線

船	名	開往港口	月日	公司
奈良山丸	NARASAN MARU	加爾各答	11月10	大阪
利雅	RAVI	巴基斯坦	11月10	太古
奇諾馬士基	KUND MAERSK	波斯灣	11月10	捷成
靜岡丸	SHIZUOKA MARU	蘇彝士蘇丹	11月10	日郵
林堡	LIMBURG	波斯灣	11月11	渣華
廣島丸	HIROSHIMA MARU	波斯灣	11月11	日郵
東福	TONG HOCK	波斯灣	11月13	麒福
祥雲丸	SHOUN MARU	波斯灣	11月13	日郵
九龍勇士	KOWLOON VENTURE	科倫坡	11月14	東方
雲百拉	CHUPRA	[illegible]	11月15	鐵行
東頤	EASTERN MUSE	加爾各答	11月16	渣甸
長臣總統	PRES. JACKSON	蘇彝士	11月25	總統

東南亞線

船	名	開往港口	月日	公司
奈良山丸	NARASAN MARU	新加坡	11月10	大阪
大華山	TAI WAH SHAN	曼谷	11月10	順昌
昭華丸	SHOKA MARU	金邊	11月11	東方
南洋丸	NANYO MARU	馬尼拉	11月11	永泰
春福神丸	HARUFUKUJIN MARU	馬尼拉	11月11	東方
明寶山丸	MEIHOHSAN MARU	新加坡	11月11	大阪
墨爾本丸	MELBOURNE MARU	曼谷新加坡	11月11	大阪
榮祿	YUNGLUTATON	新加坡巴生	11月11	僑利
嘉德	CATTLE	雅加達	11月11	亞非
明達	BRENDA	西匯婆羅乃	11月12	海聯
永安丸	EIAN MARU	新加坡	11月12	日郵
第八進榮丸	SHINEI MARU No.8	金邊	11月12	利成
大福丸	TAIHOKU MARU	曼谷	11月12	永泰
金寶來丸	CANBERRA MARU	新加坡吡叻	11月13	東方
東福	TONG HOCK	新加坡	11月13	麒福

汕頭·上海·天津線

船	名	開往港口	月日	公司
加提根些亞	CARDIGANSHIRE	上海青島	11月19	渣甸
忌連路高	GLENOGLE	上海	11月26	渣甸

（在接出口船期預告）

基隆·釜山·日本港口線

船	名	開往港口	月日	公司
豪興菲	HOHENFELS	神戶橫濱	11月10	新興行
中國熊	CHINA BEAR	沖繩日本	11月10	美輪
鄔伽	UCKA	日本	11月11	華林
夏利美	HERMOD	日本	11月11	多利順
珍達	CHANDA	日本	11月11	鐵行
南昌	NANCHANG	基隆沖繩日本	11月12	太古

非洲線

船	名	開往港口	月日	公司
豪興菲	HOHENFELS	東非	11月10	新興行
士打莫三鼻給	STRAAT MOZAMBIQUE	西非	11月10	渣華
明寶山丸	MEIHOHSAN MARU	東非	11月11	大阪
永安丸	EIAN MARU	南非	11月12	日郵
芝本蘭	TJIPONDOK	東非	11月12	渣華
祥雲丸	SHOUN MARU	東非	11月13	日郵
捷達	TSEDEK	南非	11月15	新興行
丹麥丸	DENMARK MARU	西南非	11月15	太平
亨利達馬士基	HENRIETTE MAERSK	西南非	11月17	捷成
蘇彝士丸	SUEZ MARU	南非	11月21	大阪
金華山丸	KINKASAN MARU	南西非	11月23	大阪
芝渣連加	TJITJALENGKA	南非	11月23	渣華
山度士丸	SANTOS MARU	東非	11月27	大阪
萬禮士吉	VAN HEEMSKERCK	東非	11月28	渣華

美洲線

船	名	開往港口	月日	公司
明鋒	PIONEER MING	美國	11月10	美輪
亞瑟總統	PRES. ARTHUR	美國	11月10	總統
澤鋒	PIONEER MOOR	美國	11月10	美輪
中國熊	CHINA BEAR	美國	11月10	美輪
士打莫三鼻給	STRAAT MOZAMBIQUE	南美	11月10	渣華
士告脫摩那	SCOTTISH MONARCH	美國	11月10	大南
林堡	LIMBURG	美國	11月10	渣華
日啓丸	NIKKEI MARU	美國	11月11	東方
太平洋彗星	PACIFIC COMET	美國	11月12	港郵
斯麗達	SILLETTA	美國	11月13	太古
太平	TAI PING	美國	11月13	多利順
奎松總統	P.PRES. QUEZON	美國	11月13	美邦
東方銀河	EASTERN GALAXY	美國	11月14	美邦
施依丹	C.E. DANT	美國	11月14	渣甸
山君丸	YAMAKIMI MARU	美國	11月15	大南
馬渡斯	MATROZOS	拉丁美洲	11月15	日郵
紐列	NURITH	美國	11月16	新興行
羅斯福總統	PRES. ROOSEVELT	夏威夷舊金山	11月16	總統
寶城	BENTE BROVIG	美國	11月17	海運
樂真	NURJEHAN	舊金山紐約	11月17	太平
湯瑪斯馬士基	THOMAS MAERSK	紐約	11月18	捷成
東方寶玉	ORIENTAL JADE	美國	11月18	港郵
烈治門丸	RICHMOND MARU	美國	11月19	利成
澤銘	PIONEER MIST	紐約	11月20	美輪
蘇彝士丸	SUEZ MARU	南美	11月21	大阪
金熊	GOLDEN BEAR	三藩市	11月21	美輪
夏威夷	HAWAII	夏威夷舊金山	11月22	渣甸
益士福	EXFORD	美國	11月23	和捷
市鋒	PIONEER MART	紐約波士頓	11月24	美輪

澳洲線

船	名	開往港口	月日	公司
雅麗密	ARAMAC	澳洲	11月14	鐵行
太原	TAIYUAN	澳洲	11月15	太古
芝利華	TJILUWAH	澳洲	11月20	渣華
芝大倫	TJITARUM	新西蘭	11月22	渣華
樂門	NORMAN	新西蘭	11月22	太古
天娜士	TENOS	澳洲	11月22	天祥

今日明日出入口船隻

今日入口船隻

船	名	來往港口	停泊地點	公司
龍來	FOLK LIGHT(下午)	印尼	油蔴地	遠東
邊雅民	BENARMIN(下午)	歐洲	九龍倉橋	邊行
乾山丸	INUISAN MARU(下午五時)	日本	A22	大阪
山梨丸	YAMANASHI MARU(下午)	日本	A11	日郵
施維亞萊克	SYLVIA LYKES(上午十時)	美國	A18	總統
斯華士吉	SERVAASKERK(下午二時)	日本	A5	渣華
寶順家	B[illegible]UNGA(下午)	歐洲	九龍倉橋	寶隆
進榮丸	SHINEI MARU(上午九時)	日本	B3	利成
豪斯敦丸	HOUSTON MARU(上午十時)	日本	A4	大阪
興中	HSING CHUNG(下午)	高雄	油蔴地	東海
光泰	KWANG TA(晨早)	高雄	油蔴地	大信
德安娜	TATIANA(晨早)	歐洲	A19	順昌
美西美	JACOB JEBSEN(下午)	曼谷	油蔴地	振盛行
亞摩尼亞	AMMONIA(下午四時)	日本	A1	捷成
金利時	ASCANIUS(下午)	馬尼拉	黃埔船塢	太古
榮祿	YUNGLUTATON(下午)	新港	油蔴地	僑利

今日出口船隻

船	名	來往港口	停泊地點	公司
永利貓城	CITY OF WINNIPEG(下午)	歐洲	A2	銀行
開英	HOI YING(下午)	曼谷	B10	振盛行
捷連那	GEDERA(上午六時)	美國	A32	新興行
加時遜	CATASENGNA(上午六時)	八幡	A33	大阪
和豐	HO FUNG(晨早)	北越	A5	僑利
芝勒賓	TJIKAMPEK(上午九時)	神戶	A21	渣華
安慶	ANKING(下午五時)	基隆	西環碼頭	太古
皮利亞士	PELEUS(下午)	歐洲	A4	太古
保家達	BOGOTA(下午)	歐洲	A3	寶隆

明日入口船隻

船	名	來往港口	停泊地點	公司
馬來怡美利	BRADEVERETT	日本	A2	福來
哥士伯	TO[illegible]BERG	歐洲	九龍倉橋	多利順
澳加	UCKA	日本	A	華林
仙蘭士吉	SINOUTSKERK	歐洲	A	渣華
大家寧	TAG[illegible]	美國	A	多利順
加士高	CRESCO	日本	A	東方
士告脫摩那	SCOTTISH MONARCH	日本	A	大南
林堡	LIMBURG	美國	A24	吉時
明鋒	PIONEER MING	紐約	北角倉橋	美輪
越山丸	ETSUZAN MARU	日本	油蔴地	遠東
建華	KIEN HWA	高雄	油蔴地	大信
亞瑟總統	PRES. ARTHUR	美國	九龍倉橋	總統
南昌	NANCHANG	澳洲馬尼拉	A31	太古
昭華丸	SHOKA MARU	日本	B	東方
靜岡丸	SHIZUOKA MARU	日本	A32	日郵
豪興菲	HOHENFELS	東非	A	新興行

明日出口船隻

船	名	來往港口	停泊地點	公司
豪斯敦丸	HOUSTON MARU	歐洲	A4	大阪
剛治士丸	GANGES MARU	吉大港	B2	大阪
馬尼拉丸	MANILA MARU	新加坡	A8	日郵
樂帝	ROTTI	加拿大美國	A34	渣華
飛行企業第二	FLYING ENTERPRISE II	美國	A2	和捷
國泰	CATHAY	日本	九龍倉橋	鐵行
東美	EASTERN MAID	日本	A28	渣甸
進榮丸	SHINEI MARU	金邊	B3	利成
大寶宮	HOI KUNG	新加坡吡叻	A	順昌

截郵時間 今日空郵（星期一）

中國大陸 下午六時
馬、菲、關島、琉球 上午十時
沖繩、南朝鮮 上午十一時
巴、黎巴嫩、約旦、敘、南越、西德、瑞士、法、意、非、尼日利亞、英、塞浦路斯 下午一時
夏威夷、美、中南北美 下午二時
伊朗、希臘 下午五時
澳洲、新西蘭、菲濱 下午六時
緬甸、台、日、泰、印 下午六時

今日平郵 中國大陸 下午六時
澳門 上午十一時、下午二時半、六時
日本 上午十一時 印尼 中午
沙特阿拉伯、西班牙 下午二時 馬來亞 下午五時
緬、東印度、東巴基斯坦、科威特 下午六時

明日空郵（星期二）
中國大陸 下午六時
印尼、菲律賓 上午十時
以色列、法 上午十一時
加拿大、黎巴嫩、瑞士、巴西 中午
南越、印、意、荷、比、丹、西德、挪、瑞典、非、尼日利亞、英、伊拉克、巴林、科威特、杜拜、亞丁、埃、蘇丹 下午一時
夏威夷、美國、中南北美 下午二時
泰、老撾、巴、馬、山打根、緬甸 下午三時
澳洲、新西蘭、菲濱 下午六時
婆羅乃、沙比、台、日 下午六時

火車時刻表

九龍開	到羅湖	羅湖開	到九龍
上午 6時10分	上午 7時10分		
6時40分	7時43分	上午 6時20分	上午 7時22分
7時38分	8時46分	6時50分	7時54分
8時40分	9時44分	7時22分	8時23分
9時25分	10時29分	7時56分	8時56分
10時30分	11時34分	9時03分	10時06分
11時49分	下午12時40分	10時08分	11時11分
下午12時45分	1時45分	11時13分	下午12時17分
1時50分	2時50分	下午12時19分	1時23分
2時55分	3時55分	1時24分	2時28分
3時45分	4時46分	2時29分	3時33分
4時50分	5時53分	3時34分	4時38分
5時40分	6時40分	4時25分	5時28分
6時25分	7時25分	5時13分	6時17分
7時13分	8時13分	6時01分	7時02分
8時20分	9時20分	7時04分	8時06分
(E)10時	10時37分	7時52分	8時57分
(S)10時45分	11時42分	8時59分	9時58分

附註：逢星期六、日及公衆假期，以（S）代替（E）。

深圳開	到廣州	廣州開	到深圳
下午12時35分	下午 3時10分	上午 7時30分	上午10時00分
4時00分	8時40分	上午 9時35分	下午 2時15分

"N" LINE
REGULAR SERVICE
明達輪 M.S. "BRENDA"
十一月十一日收貨 十一月十二日開行
直放 亞庇 婆羅乃
海外聯合海運有限公司啓
李寶椿大樓一一〇一—一一一室 電話：四三九五〇四・四四五七〇九

（最新到客貨輪時速十八浬歡迎搭客兼收冷藏貨）
大寶宮 M.V. HOI KUNG
十一月九日落貨 九日下午開行 直透 石叻 庇能
大華山 M.V. TAIWAHSHAN
十一月九、十日落貨 十日下午開行 直透 暹羅
安興 S.S. LORINDA
十一月十六、十七日落貨 十七日下午開行 直往 西貢 金邊
貴客惠顧請到干諾道西廿四號二樓本公司接洽爲荷
電話：四四八〇二六 客務部四四五五二一 接艙部四四三八一
順昌航業有限公司啓

Japan Line
烈治門丸 M.S. "RICHMOND MARU"
十一月十八落貨 十九日開行
直航 三藩市、基利士多盤、紐約、費城、波的摩、諾福克、薩凡拿
中南美洲及西印度群島轉運貨
貴客付貨，請移玉
利成船務有限公司
太子大廈廿二樓 電話：232233 237066 232975 224977

榮祿輪 M.V. "YUNGLUTATON"
由新港來定十一月八日抵港
請貴客速來本公司辦理提貨手續爲荷
定十一月十一日開往 石叻 巴生 吡叻
貴客付貨請至聯華船務公司接洽爲荷
聯華船務公司 恒生銀行大廈1504室 電話：234593 240533
僑利公司謹啓 香港德輔道西30號永泰大廈403室 電話：四三〇一三〇 四四五五四〇

KOBE SEKIYU SENPAKU
K. K. KOBE
進榮丸 M.V. "SHINEI MARU"
十一月八日由日本抵港卸貨
第八進榮丸 M.V. "SHINEI MARU NO. 8"
十一月十二日由日本抵港卸貨
十二日收貨開往金邊
請各收貨人即向本公司辦理提貨手續否則貨物代卸入倉，其倉租及一切風、火、水險等意外費用，概由各收貨人負責。
貴客付貨 請移玉
利成船務有限公司 太子大廈廿二樓 電話：232233 237066 232975 224977

總代理
亞非船務公司
電話：242031（四線）
嘉德 S.S. "CATTLE" 巴拿馬旗
準本月十日落貨 十一日開行
直達 椰加達
收貨人請注意：該船於本月九日由印尼抵港，請收貨人速來本公司辦理提貨手續，否則貨物代卸入倉，一切風火水險等費概由收貨人負責。
接洽處：新盛船務公司
印尼總代理：GESURI LLOYD

順榮 S.S. "SHUN WING"
十一月十七日落貨，十八日開行
直航 石叻 庇能
捷順船務有限公司啓

日本郵船株式會社
永安丸 M.S. EIAN MARU 十一月九日落貨 九日開行 直往新加坡及南非下列各埠 CAPE TOWN PORT ELIZABETH EAST LONDON DURBAN LOURENCO MARQUES
祥雲丸 M.S. SHOUN MARU 十一月十二日落貨 十三日開行 往星加坡，及東非下列各埠 MOGADISCIO, MOMBASA, DARESSALAAM, BEIRA, ZANZIBAR MTWARA, TANGA
山梨丸 M.S. YAMANASHI MARU 船泊A11泊落貨 即將開行 直航：熱內亞、馬賽、利物浦、鹿特丹、安特渥、漢堡
靜岡丸 M.S. SHIZUOKA MARU 十一月九日落貨 十日開行 直往：新加坡，中東各埠
山口丸 M.S. YAMAGUCHI MARU 十一月廿九日落貨 十二月一日開行 直往：新加坡及北歐各埠
相模丸 M.S. SAGAMI MARU 十一月廿七日落貨 廿八日開行 直往：新加坡，黑海各埠
廣島丸 M/S HIROSHIMA MARU 十一月十日落貨 十一日開行 直往新加坡，巴生港，馬達拉特，貝林沙，巴斯拉，科威特
多播島丸 M.S. TARUSHIMA MARU 十一月十八日落貨 十九日開行 直往：西貢，曼谷
咸美頓丸 M.S. HAMPTON MARU 十二月四日落貨，五日開行 直往：溫哥華，西雅圖，基利士多盤，紐約等埠
日本郵船株式會社香港支店 地址：銀行大廈十樓 電話：228151—7

精銳齊出不敵傷疲盡起
星島撼南志未酬
進四球兩許胡難抵對手入三粒
攻勢猛防守穩南華終又保長勝

大戰目擊記

昨天在港府球場上演的甲組足球聯賽，南華對星島，經過九十分鐘激烈的爭逐後，前者以三比二取得勝利，打破了後者獨分的美夢。昨日頭場預備組出賽，南星雙方則以一比一賽和。此戰場面熱鬧，觀衆達二萬三千四百人，收入五萬二千四百餘元。

南華昨戰以最佳人手上陣，星島則以對傷兵的人腳迎戰。按理，在這南華傷病球員不少的情況下，星島仍大有機會搶分，惟該隊在上半場演出有欠理想，前鋒主將又太早後，攻擊力量減弱，致而被南華穩住來打，並先入兩球。到星島改變戰略，加強攻勢時，因上半場失球多，已無從追趕了。一句話，南華之能小勝，一說是星島自己戰略錯誤。

球賽開始，雙方互有攻守。南華多次叩門，都未開紀錄。到七分鐘，張子慧扭過李炳松後直入底線傳出，鄭演英衝前接應……

東方出師花墟
挑戰東華
前者實力強後者鬥志佳

東方：羅北、吳國雄、李國華、郭錦洪、鄭成、林旺、李有、陳志強……

東華：劉大輝、馬德明、羅炳強……

怪脚連中三元
阿香殿後失機
星島反攻太遲無法扳平

南華：……

星島：……

排聯昨選代表隊
即赴澳作埠際賽
十五球員月中先作集訓

排球聯會昨午在九龍李鄭屋村球場舉行選拔賽，已推選出參加港澳埠際排球賽的香港代表隊人選。……

拾長就短星島落敗
隊型圓熟南華巧勝

（戰後評述）

……

·西城居士·

警流一團和氣
雙方射門多中柱結果瓜分兩球

昨天午後，花墟警察球場舉行的一場甲組足球聯賽，由警察迎戰流浪，結果雙方瓜分兩球。……

除譚昌瑞破世界紀錄外
中國跑鹿射擊成績
有七人達世界水平

【新華社昆明六日電】……

公民會昨慶雙喜
各界四百人到賀
該會香港新址設備完善

壘球聯賽
六場戰果

蘇一艦隊
在津兩捷

啟德遊樂場

國際 今天隆重獻映 諜海三壯士

銀都 今天快映 人鬼恩仇

百樂門 今天 盲俠勢劍

國寶 江山美人

光輝的節日 一九六四年國慶
組首盼望十六載　今朝方能得相見

山東雜技 齊魯英豪

相思湖畔

絕海情仇

歐德娛樂有限公司 Harry Odell Productions Ltd.
波蘭國家歌舞團 "SLASK" POLISH STATE SONG & DANCE COMPANY
時間：十一月十日、十一日、十二日、十三日、十四日晚九時正。
地點：大會堂音樂廳
票價：三十元、廿五元、廿元、十五元、十元、六元
倫絕采精舞歌・大偉前空面場
揚讚致一論輿・國各美歐動轟
出演大偉前空員演舞歌位五十八團全

紐約 南院 世界 大 仍映 飛拳鐵掌

倫敦 仙樂 滿一百十萬觀 一連五四 人看過大片 鐵金剛勇破大賭城 THAT MAN IN ISTANBUL

齊魯英豪

飛天女俠

大逃亡

軍令如山

夏夢大讚關鷫鷞

辛妮

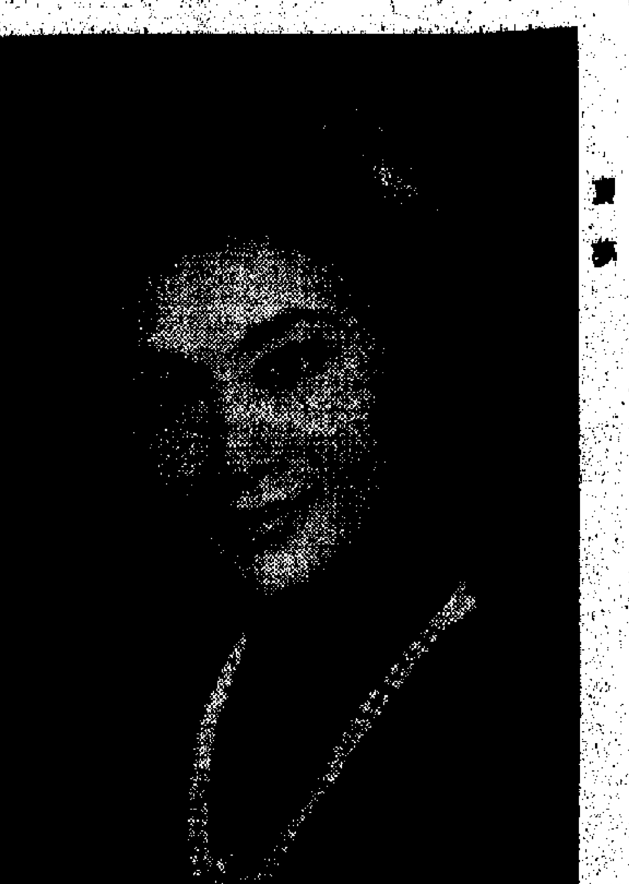
夏夢

娛樂手記

大概總有三四個月沒有跟夏夢好好地談談天了。自從我旅行回來，她一邊拍戲，一邊參加「黃河大合唱」，那麼忙的，我怎麼好意思去找她聊閒牙呢？

那天看她拍「白頭驪人」外景時，因爲知道戲已剩下不多，於是跟夏夢約好一天碰碰頭。她毫不考慮就道：

「今天先別定時間，只要沒有通告出外景，我就打電話給你。」

夏夢信人也。果然她一早就打電話來了。在電話裏，她約上「金冠」喝茶，爲的是湖南點心，能好好聊天。「漢宮」的熟人多，一寒暄就把時間給霸掉了。

像常說，夏夢很會體貼人，這次我可體會到了。她本來最愛吃「漢宮」的叉燒，却爲了「主顧」──談天而不顧，放棄了自己的喜愛，難怪「長城」的宣兄余烽要說夏夢把對工作的態度也帶到生活裏來了──一切爲主題服務。

既屬閒談，自然什麼都聊，由於夏夢是個京劇迷，對京劇研究頗有心得，所以那話題不由自主地就聊到將來深圳演出的關鷫鷞身上去了。

因問夏夢，可曾看過「黛諾」這齣戲？

「喲，別提了，提起看關鷫鷞，可把我追苦了，算上來，從上海追到昆明，再追到北京，才把她的戲看到，而且又是最後一場演出的「黛諾」，你說得來多不易。」一提起京劇，夏夢連「乒乓波」也顧不得吃。

本來按道理，我該繼續把夏夢的話錄下去，才故事法，但總得先解釋一下，否則讀友們誤會夏夢竟吃起乒乓球來，豈不成了大新聞？原來「乒乓波」者，廣東點心也。「金冠」點心的特點是甜點特別小，那麼客包只有乒乓球般大，因此夏夢索性就管它叫「乒乓波」了。閒話表過，且說夏夢停下筷子來大讚關鷫鷞：

「對關鷫鷞，我可是久聞大名，早在我拍「三看御妹劉金定」去上海時，就聽人說起了關鷫鷞。但一直緣慳一面，去了上海那麼些次，都沒看到她的戲。去年我們到昆明去，心想這次總該看到了吧，因此一到昆明，第一句問接待的朋友的，就是關鷫鷞有演出嗎？「誰知答覆竟是使我大失所望。不但沒有演出，而且連人都不在昆明。幸好當我們到北京的時候，她在北京剛好演出最後一場「黛諾」，終於看到了她的演出。

「人家可真是深入生活，我雖然沒有見過傣族的姑娘，但看了戲之後，確使人感到她所塑造的「黛諾」決不是程式化的。

「可是別以爲這樣一來，就看不到關鷫鷞的功力。起初我也那麼想，她那戲寧國際的武功，豈不又無用武之地？看了之後，才知道自己白擔心，她在那些奔逃、掙扎的場面裏，把她那深厚的武功底都顯出來了。

「尤其是那又歌又舞的，[illegible]却又是青衣的唱功戲，所以一般都是分三個人來演。上次上海青年京劇團來港演出不就是這樣嗎？馬虎些嘛，青衣花旦的都由一個人演也行，但「盜仙草」就不是普通青衣、花旦能對付得了的，而關鷫鷞能行！不但行，而且說她的小生戲也不錯，因此說她是文武崑亂不擋，確一點也不誇張。」

說到這裏，夏夢對余烽笑道：

「我可以改行跟你當個學徒，學宣傳罷！」

夏夢大概怕我們聽得累了，故意說些輕鬆的話，我却忍不住催她把原話題繼續下去。

「好些沒有看過現代戲的老戲迷，都怕現代戲唱的少，不過癮，可是在「黛諾」裏頭，有好多大段的唱，譬如黛諾在勸那位老人家文帥時，文帥就有一段像「二進宮」那麼長的唱，聽得人過癮極了。」

「至於關鷫鷞從生活體驗中把傣族的民歌旋律吸收到唱腔裏去，那更是逢唱必有采的，這我可不會形容，你去看看，就知道了。」

說到這裏，夏夢看看手上的錶，吃驚道：「一聊就那麼多時候了，兩點半得趕到公司有事，遲到了可不好意思。」我趕緊接下去：「講到呢度，啱啱，請請！」

「女角而有張君秋那樣的嗓子，帥不帥？更難得的是她還去唱「一腳踢」──「白蛇傳」，由頭到尾。「白蛇傳」裏的「遊湖」、「借傘」是花旦戲，「盜仙草」是武旦、刀馬旦的戲，後面「斷橋」、「合缽」却又是青衣的唱功戲……厚的嗓子，可真少有的。」夏夢怕我們不了解如何寬和厚，還舉了個例子。

娛樂

陳錦棠在星演出 有契媽大力捧場

▲武狀元陳錦棠這次與太座往星參加新馬劇團演出，傳說他在星得了一位好契媽，大力捧場，號召二姑團到場看戲，送金牌，一時熱鬧了起來，使錦棠在外所受溫暖，有如居家之感。不過新馬此次到星，決定了兩個月便返港，據說因要參加春節班。吃了人家茶禮，非如時歸來，就不能踐約，彼此都受到損失了。

▲顧天吾定下月初與太太飛星，據說入境手續已辦妥，目前正等鄭惠森由星返港，即可動程。因這次往星，係應鄭之邀約的。

香港話劇團再演出

火焰

香港話劇團這一羣酷愛話劇的「發燒友」，不僅對話劇藝術具有濃厚的志趣和高度的熱情，而且對於社會上的善事，也同樣是熱情高漲的。他們在今年春季會經爲救童助學義演過「七十二家房客」，現在他們又將於八日晚在大會堂音樂廳再作救童助學義演「人間地獄」一劇。除了這一場義演之外，劇團亦徇衆要求，在九日晚再加演一場。至此，「人間地獄」已先後一共在港澳公演過廿一場了。這是最後的兩場公演，也可說是兩場告別演出，因爲他們又要着手排練另一齣新戲「夜香港」了。

近幾天來，話劇團的演員們又忙於排練「人間地獄」，力爭做到這次演出真正是一場更比一場好，要給觀衆留下一個更加良好的印象。演員們雖然已演過十九場了，對別人的台詞也滾瓜爛熟，隨口可以說得一字不漏，但是爲了使這次演出達到更高的水平，他們還是從頭再排練一番，對一些細節的地方再作適當的修改，例如戲中的花旦英一角，觀衆都大讚江毅演得很出色，而江毅並不會因此而滿足，他仍舊謙虛地聽取老前輩們的寶貴意見，要把這個角色演到恰到好處，既不能太過突出個人，也不[illegible]忙得不可開交。儘管如此，他仍舊抽出時間來排戲，一絲不苟。其他如飾白蝴蝶的黎少芳、飾官仔貴的黃侃，飾全仔的李鵬飛都一樣在[illegible]

英新女星蘇莱德

英國片「倫敦間諜戰」裏有個英國新女星，名字叫做蘇．莱德（Sue Lloyd）。她十六歲開始上舞台，在一些劇團參加演出，但不久即自動退出，改做模特兒，藉此結識了製片家占士．胡雷，並由他送入戲劇學校攻讀。不久，即參加英國電視的演出，但不大受人歡迎。

今番雖然得在「倫」片正式露臉，但這類影片的女角大都並不吃重，相信成就不會很大。（湧元）

內容豐富的唱片欣賞會

雙木樺

三日晚上聽完了「青年知識」社爲讀者們主辦的唱片欣賞會後，本來還準備再聽聽第三晚男高音劉大華的獨唱會，因爲他在這個會中，選唱的全是中國歌曲，在目前來說是很難得的，可惜臨時有要事，終於把這場音樂會錯過了。現在只談談「青年知識」的唱片欣賞會。

在這個五光十色的地方，年青人們實在需要好的、健康的音樂藝術來代替那些黃色、頹廢的音樂。「青年知識」社所主辦的兩場唱片欣賞會，着重地向年青人介紹了自己祖國的民歌，自己祖國作曲家所創作的好作品，可幫忙年青人了解自己祖國的音樂，是件好事。

這個唱片欣賞會那是個內容非常豐富而多姿的欣賞會。在節目的編排上，主持人突出地介紹了中國兩位人民音樂家聶耳和冼星海的作品。而這兩位音樂家的作品，在份量上佔得很重，但在另一方面來說，能夠多選一兩首器樂作品──像聶耳的「金蛇狂舞」、「翠湖春曉」，冼星海的鋼琴曲「哥薩克舞曲」等，相信對年青人們了解這兩位音樂家，會有莫大的[illegible]

[illegible]在民歌的選曲方面，還是歌曲的份量很重，器樂曲似乎是較少，而且在器樂曲的選擇上[illegible]於演奏技術的表現，這對了解民[illegible]上是很好的。但是，如果能選一些內容表現的樂曲，像二胡獨奏「賽馬」、「馬車奔馳在草原上」等，相[illegible]方面，那晚上的效果不大如理想，發出的音響全在高音區上，而且還有些器[illegible]的兩個大喇叭似乎起不了作用，因此，所[illegible]樂曲的聲音發出了很柔的聲音，這點本來就在下次主辦時要留意的，因爲在唱片欣賞會中，音響效果是一項很重要的因素，也是對聽衆們的欣賞情緒有很大影響的。

儘管這個欣賞會還存在着一些缺點，但我們還是很歡迎這個欣賞會的，原因是樂曲和歌曲中所表現的內容大家都能聽得懂，接受得了。像播「落雨大」的時候，聽衆們也忍不住[illegible]精采的民歌而設想，這種好的、健康的唱片欣賞會，如果能夠多點舉辦的話，我相信是會受到音樂愛好者熱烈歡迎的。

美麗圖景現眼前
──「光輝的節日」介紹中國工農業大發展

方平

渴望已久的中國國慶影片，我們終於看到了。那就是即將上映的「光輝的節日」。

「光輝的節日」是紀錄一九六四年中國國慶盛況的大型彩色紀錄片。它除了讓人們看到許多壯麗的場面之外，還讓人們看到中國工農業的大發展。

以前，中國差不多是沒有工業的，更不要說重工業了。但是，「在光輝的節日」裏，我們看到了鋼水奔流的武鋼，這是中國的鋼鐵基地之一，也是重工業基地之一。我們又看到了各地的汽車廠、機器廠等等。同時，許多被別人認爲我們不能生產的儀器，許多被帝國主義國家作爲王牌封鎖的機器，許多至今世界上還是少有的東西，我們也能製造出來了。如在上海，我們製成了一台進行原子能研究的電子靜電加速器；我們的工人和工程師和幹部，通過智慧，發揚革命精神，解決種種困難，製造了一台一萬二千噸的自由鍛造式水壓機；我們還製造了大量的火車車輪和輪箍，不必再仰賴進口而能自給。

農業方面，過去也是非常落後的，農田要依靠老天爺的幫忙才能得到灌溉，因此收成不好，農民生活困難，到處都是破落的農村和窮苦的山鄉。但是，在「光輝的節日」裏，我們看到了無數的電力排灌站，看到了許許多多的人工湖，看到了各種各樣的拖拉機，是這些東西保證了我們的收成，改善了農民的生活，因而使農村的面貌大變，由窮山鄉變成了新農村。如在山東有大邑家人民公社下丁家生產大隊就是如此。他們自力更生，奮發圖強，以愚公移山的精神，經過九年艱苦奮鬥，便將一個窮山溝改變成爲一個富裕的山村了。當我們從銀幕上看到下丁家的渠溝縱橫，大地如錦緞的新面貌時，多麼興奮啊！

以此例彼，以小見大，中國工農業的大發展，由「光輝的節日」所介紹的，亦可以看得出來了。

「光輝的節日」除了介紹中國的工農業發展之外，還介紹中國的科學、文化、教育、體育事務的發展。影片是這樣解說的：

「這十五年（今年是十六年），我國的科學、文化、教育事業，也有了巨大的發展。」

「我國的體育事業，蓬勃發展。我國的運動員，從一九五六年以來，打破了四十三項世界紀錄，獲得了八次世界冠軍的稱號。」

看了這些介紹，聽了這些解說，一幅幅美麗的圖景現在眼前，我們的心樂開了。

在「光輝的節日」中，遊行隊伍的體育大隊

龍鳳寶釵緣

梁羽生

第八回：瀚海風砂埋[illegible]　空山煙雨織新愁

史若梅已到了段克邪身邊，低聲問道：「咱們怎樣？」段克邪道：「先別動手，看看再說。」把史若梅輕輕一帶，手拉着手，飛上了一棵七八丈高的大樹，山頭燈火通明，居高臨下，看得最是清楚不過。

只見一座巍然聳立的危巖之上，一個白衣漢子踏了下來，這塊岩石有十幾丈高，那漢子衣袂飄飄，便如御風而行，[illegible]

[illegible]

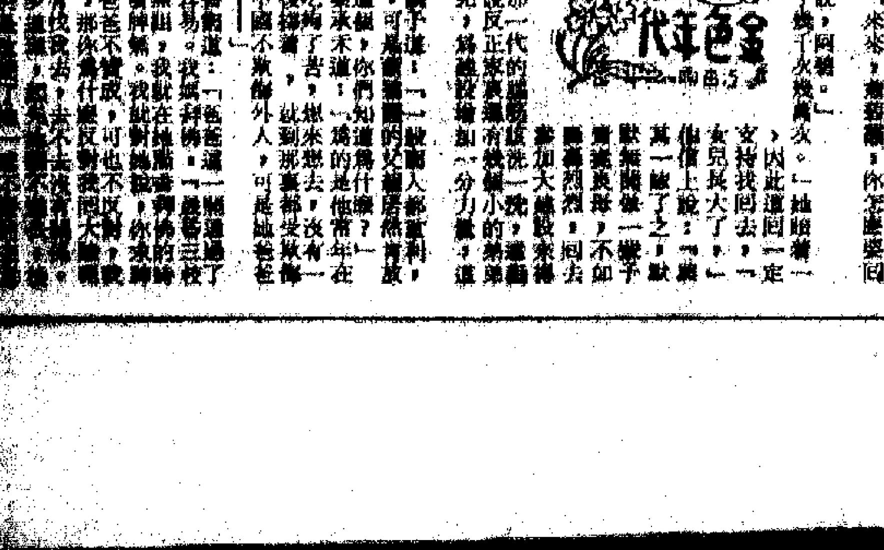

（四九五）

化骨龍

[illegible]

小說林

旋椅

三十八　「機會來了」

[illegible]

迂迴路

[illegible]

打火機的一朵紅光，劃破了黑暗，黃華坐在貨車駕駛座上，自甘孤寂的神情，一下子又隨火光的熄滅而消失。可是他仍然動也不動，只有嘴唇上的那朵火，閃閃的閃亮。

杜智將在那兒，洗濯了擋泥板，拿着鉛管靠着地疊過去。「你還呆在這裏幹麼？」

黃華靠在車門上，既不做聲，捲起嘴上的紅光，瞧出他臉部的明暗面，看來有更多的激憤和愁苦。

「阿香對你說過嗎？」杜智正在萬分興奮之中，因而越發關心朋友的情緒。

「她沒有什麼。」黃華像深受打擊，懶得回話。

杜智將洗好的收拾好洗車的用具，跳上車去抹拭擋風玻璃和儀器板。無意間開亮了車頭燈，照着前面那部貨車的黃華。

他正要翻過身的時候，發現黃華身穿的黑色絨衫，便跳下來，瞅瞪光端詳着。「新買的？」

黃華搖搖頭。「阿香織的。」

「嘿！」杜智正在洋貨舖現成買的好看。」

「她真有一手。」杜智說比在洋貨舖現成買的好看。「正是爲了這個，我才要不開！」

杜智楞了一楞。「你們有什麼困難？」

（三七）

約羅先生見面

[illegible]

二四八、打了一個勝仗

[illegible]

金色年代

[illegible]

犬男生涯

六四九、師爺周之盛情

[illegible]

山東雜技 彩色紀錄片
齊魯英豪
珠江 片約所限 最後三天 最高 天天 錯過 抱恨 無窮
心地

西坡居士

洋「太子保」─赫德

廿多年上海外灘的一隻臭銅像

維芳

抗日戰爭以前，上海外灘海關大廈門前，豎立着一隻洋人的銅像，它穿着長大衣，背着雙手，低着頭，那神情，正像專心一志地在策劃一項陰謀。

在這隻銅像的底座上，人們還可以看到一方碑，這上面寫的是這個銅像的生卒年代和它的生平。請看是怎樣寫的：「前清太子太保尚書銜總稅務司英男爵赫君德，字鷺賓，生於道光乙未，卒於宣統辛亥，享壽者七十七年，總關權者四十八載，創辦全國郵政，建設沿海燈標，貢於式邦人，憎賴於政府，誠恪謙忍，智果明通，立中華不朽之功，開世界非常之業，爰鑄銅像，以誌不忘……。」

原來這座銅像是為赫德這個帝國主義分子建立的。這座銅像的建成是在一九一四年五月二十三日，起初放在九江路外灘，到一九二七年年底，海關大廈新屋落成，才把它搬到海關門外的一塊空地上。

留心帝國主義侵略中國歷史的人，不會不知道赫德這個陰謀家的。他是從鴉片戰爭以後外國資本主義勢力積極向中國展開侵略活動的代表人物。他以二十三歲時便踏上中國國土，可以說那一生都在中國。當他盤踞在中國國土上的漫長歲月中，做盡了壞事，有許多壞事，一般帝國主義分子所做不到的，赫德這個壞蛋都做了。比如帝國主義控制中國的政治、外交和軍事的陰謀中，赫德都扮演了重要的角色；他既是掠奪中國港口、引水、郵電等國家主權的首犯，也是幫助清政府鎮壓中國人民革命的罪人。他在中國犯下的滔天罪行，是無法計算的，「罄竹難書」的。

做盡了壞事的赫德，然而他卻是兩頭討好的人物：在帝國主義方面，他是侵略中國的代理人，派在清政府內部的大坐探；在清政府方面，認為他是戡民以濟的大幫兇、大功臣。所以英帝國主義獎其有功，授給他的爵位，而在「大清皇朝」的欽官圖中，他也是官運亨通，青雲直上的人物。

同治三年（一八六四）赫德受「按察使」銜；

同治八年（一八六九）赫德晉「布政司」銜；

光緒十一年（一八八五）賞「花翎雙龍二等第一寶星」；

光緒十九年（一八九三）賞「三代一品封典」；

光緒二十六年（一九〇〇）晉升「太子太保」；

光緒二十八年（一九〇二）西太后召覲，賜「福」字；

光緒三十四年（一九〇八）加封「尚書」銜。

這就是赫德在清政府的「加官進爵表」。到他死去以後，清廷還曾經「賜恤」。帝國主義則把現在的常德路命名為赫德路，來「紀念」他對中國侵略的「功績」。

赫德的這隻臭銅像，是在抗日戰爭時期被拆除的。拆除以後，這塊空地上還留着這一像座的殘跡。直到解放以後，這一殘跡才和舊上海的其他歷史垃圾一道，被上海人民掃除得乾乾淨淨。

被陳其美暗殺的光復會領袖陶成章

販煙人任禁煙局長

史為今

一九二八年一月，鄭敏初充南京國民黨政府的財政部禁煙處長，二月初到上海民國路一九〇號視察江蘇全省禁煙經理總局。當時，這個禁煙局的局長卻是一向販、運、收、煙的杜月笙。鄭敏初一到該局，杜親自出迎，並為鄭開了一個歡迎會，杜在會上說明自己不會講話，介紹呂本端代致歡迎詞。禁煙而由販煙的人當局長，已經是可想而知。而鄭敏初在視察以後，回到南京，竟說對該局辦事精神，極為滿意。他的視察目的，也就說是可想而知。

秋瑾與徐氏姊妹

又新

中國近代傑出的女革命家秋瑾烈士（字璿卿，號競雄，別號鑑湖女俠，浙江紹興人），於一九〇五年（清光緒三十一年）年底自日本留學回國。次年春，到湖州「潯溪女學」任教後，與校長徐自華（字寄塵，浙江桐鄉人）深為友好，情如手足，徐自華的胞妹徐蘊華（字雙韻，別號小淑），在該校求學，更受到秋瑾革命思想與愛國教育的啟發和薰陶，後來也參加孫中山先生領導的同盟會及柳亞子先生創辦的革命文學團體「南社」。

徐自華不像阿妹，她是一個比較舊式的婦女，因為她受了封建主義的影響，雖然同情當時反清愛國的民族革命，並在秋瑾離校後準備實際行動而缺乏經費時，毅然把自己所有的黃金三十多兩加數資助；但她本人卻害怕清朝殘忍的黑勢力，不敢親身投入革命活動中，深恐連累家庭及白髮老母。

時局如斯危已甚，閨裝願葬換吳鈎！

過了一年，即一九〇七年（清光緒三十三年）六月初，秋瑾在當時浙江革命的策源地「紹興大通學堂」被清兵圍捕，不久即在紹興軒亭口慷慨就義，壯烈成仁！徐自華聞耗悲痛之餘，又出錢出力，設法把秋瑾烈士的遺骸安葬於杭州孤山的西泠橋畔，並與陳去病等發起組織「秋社」，又在上海創辦了「競雄女學」，以為之紀念。後來她還把秋烈士在世時贈她的詩文，送給秋烈士的女兒王燦芝保存留念。當時徐自華選擇了一篇文章，題為「遲刊記」，早年上海各書局出版的中學國文教科書，曾經選入。

她的胞妹徐蘊華，一向以秋瑾為師，前面已說過她與阿姊有所不同，參加過同盟會和「南社」等革命組織。秋烈士在世時，也有詩題贈給她，跟她為兩情相知，互相幫助革命的戰友，詩云：

惺惺相惜兩心知，得一知音死不辭；欲為同胞添臂助，只言良友莫言師。

蘊華一直在懷念不已，其姊自華，也病故已久了。中國解放以後，她旅居滬上，人民政府聘她為上海市文史研究館館員，一再為她醫病照顧備至。她曾著述「記秋瑾」及「秋瑾的朋友徐自華」等文史資料數萬言，作為晚年對祖國的貢獻。一九六二年秋，她在上海新華醫院逝世，時年七十九歲。

蔣介石、陳其美和陶成章

丁寧

民國初年發生的第一次政治暗殺案是陶成章的被刺殞命。陶是光復會的主要首領之一，辛亥革命後任光復軍總司令，上海和浙江的光復，主要是由於他的策劃和指揮。

陶是被當時的滬軍都督陳其美暗殺的，兇手之一就是陳的副官蔣介石。馬敍倫的「石屋餘瀋」曾有所記述，而語焉不詳。近翻閱舊報，發現此案的始末，脈絡極為分明。

民國元年正月十五日的「申報」有陶被刺經過的記載：「會稽陶煥卿先生成章，盡瘁革命事業，十多年來，無或稍懈。此次各省光復，先生又組織光復軍，功勛在人耳目。最近浙都督湯蟄仙先生（壽潛）改任交通部長，浙人頗有推舉先生繼任者，而先生推讓不遑，其謙德尤可欽佩。近因憂勞得病，在法租界金神父路廣慈醫院養病。詎於元月十三日（舊曆十二月十五）夜間二時半，忽有二人身穿淨服，口操浙音，言有要事相訪，侍者引導入室。二人見先生已臥，面向內，遂呼「陶先生」，先生轉身向之，二人即出手槍，擊中先生之太陽穴及腹部，復以手槍威脅侍者，禁勿聲張，從容而去，先生因而殞命。又聞二人逃走時，鄰人聞警往追，二人出手槍，聲言若來追逐，當以手槍奉贈，追者遂散。」

這條記載，反映出兩個線索，一是陶的被刺，和浙省都督的更易有關；二是兇手為浙江人。是年一月廿日的「申報」，對於後者又提供了新的線索。「據廣慈醫院侍者傳述當晚有西式大衣之兩少年進院，稍有私密要事和陶先生晤商，推擊當低頭，頗似婦女，且聲下難辨其面目云。」這個「口操浙音，聲音頗似婦女」的兇手之一是誰呢？現在看來，是十分明顯的，當時的大流氓黃金榮的徒弟，「楊梅都督」陳其美的心腹爪牙蔣介石，後來雖「貴」為「主席」「委員長」，講起話來，還是一口寧波腔，尖聲尖氣，頗似雞啼的。

陳其美為什麼要暗殺陶成章？當時不少人推測，是由於陶經常面斥陳其美濫用公款，狂嫖濫賭，（陳常常在妓院裏大宴賓會，甚至在那裏舉行會議，發布「命令」，故有「楊梅都督」之稱）因此懷恨在心，下此毒手。其實，這僅是一個次要的原因，主要的原因是爭奪浙江的地盤。浙江當時的革命力量，主要是由光復會組織和領導的，特別是陶成章，曾經長期在浙省各縣和邊荒山區，聯絡會黨，組織武裝，受到各地人民的愛戴，所以，當湯壽潛被任為臨時政府的交通部長後，浙人都推戴陶繼任浙省都督，而陳其美在上海搞得千瘡百孔，也想覬覦浙督的地位，他知道明爭是爭不過陶的，於是搞出這個無恥的暗殺勾當。就在陶被刺的前兩天，章太炎曾從南京發出一個通電（上）

古與今

滕達道偷狗作賦

高翊

食狗肉，在我們中國來說，不但並非犯法行為，而且是聖人之訓，孟子說：「雞、豚、狗、彘之畜，無失其時，七十者可以食肉矣。」是食狗肉與食雞食豬沒有什麼分別的。而且不但隨便可以食狗肉，而且還有專門屠狗的人呢，史記樊噲傳：「舞陽侯樊噲者，沛人也，以屠狗為事。」正義：「時人食狗，亦與羊豕同，故噲專屠狗以賣之。」揚州八怪中的鄭板橋，以愛吃狗肉而流傳許多佳話；說部中的濟顛和尚以酷嗜狗肉被人傳為笑話，舊軍閥張宗昌因愛食狗肉而有「狗肉將軍」之稱，自古至今，食狗肉者甚為普遍。

因為狗肉是美味，所以在農村裏時常會有人家養的狗被人偷去宰食之事發生，此事見之於記載的也不是沒有，據「宋稗類鈔」上有一段記載說：滕達道在未發達之前，寄居在一間僧舍裏讀書，他竟偷偷的把和尚養的狗宰來吃下肚去了，和尚因此把他告到官裏，想治他的盜竊罪，當時那位地方官為人卻極為風趣，他知滕達道是作賦的能手，便對滕說：「如果你能作一篇很好的「偷狗賦」，我可以不追究這一個案子。」滕達道當堂援筆而成道：「僧既無狀，狗誠可偷；擬被寒之夜吠，先納饑之晨羞；搏飯引來，喜掉續貂之尾；索綯牽去，驚回顧兔之頭。」那位地方官大人只聽到這裏，就禁不住大笑起來，隨即擱置了那案子不再問了。

一里之內有四座橋

洛陽橋今昔談

永祥

十朝古都洛陽，伊、洛、瀍、澗穿過其間，這些河流上的每一座橋，都是一部無言的歷史。然而，最耐人尋味發人深思的，要算是洛河上的洛陽橋了。到過洛陽的人，都會感到驚異：為什麼在一里地之間，洛河上竟會有四座橋？你看，在一九五五年落成的洛陽橋西邊，是吳佩孚營造的天津橋，東邊，是公元六〇五年隋煬帝修築的天津橋，另一座是國民黨反動派修建的林森橋。這三座橋被洛陽人民統稱為洛陽橋。它們斷的斷，殘的殘，然而「裝點此關山，今朝更好看」，它們喚起了人民對苦難過去的回憶，激勵着人們更加熱愛今天。

洛陽的吊橋

當年，隋煬帝把洛陽的都城修了六十多里長，洛河貫穿全城。天津橋就是通連皇城的端門，南接外城的建國門。「馬聲回合青雲外，人影動搖綠波裏」，天津橋上車如流水，馬如龍。如今，天津橋僅存一孔，橋旁有許多巨大的石塊，據說是當年的隋煬帝和豪貴王侯們為了縱情歡作樂，乘車遊橋留下的痕跡。年代久遠了，我們暫不深究，而關於天津橋、林森橋，洛陽人民是記憶猶新的。

吳佩孚的天津橋，建於一九二二年。一九二四年前，吳佩孚的大本營設在洛陽。這個顯赫一時的「直魯豫兩湖巡閱使」，為了在洛陽兩岸築兵營，加強對人民的血腥統治，他搜用剝來的民脂民膏，從外國買進標號最高的水泥，找不到稱職的工程師，拉來了隴海鐵路第三工區的領工李少白，命令他一定要把橋造結實，妄想傳之千古。一九二二年夏，一天早晨，吳佩孚乘着福特牌敞篷汽車，去南岸閱兵。汽車駛上橋心，洪水突然滾滾捲來，緊擦兩岸的橋頭頓時間被沖毀，汽車像屎殼郎似的被困在那裏。他的部下持槍強迫沿河邊上的老船公划帆船去營救「大帥」，滔滔的浪濤吞噬了三個船公的生命，才算救下了這個窮兵黷武的軍閥。隨後，大革命的浪潮終於將這個反動派送進墳墓。吳佩孚企圖傳名萬世的天津橋也被「擱不平」，橋面開裂，好似一條僵硬的大蟒趴在河上。

一九三二年「一．二八」淞滬戰爭爆發，國民黨反動政府倉皇逃到洛陽，定洛陽為「行都」。這個出賣民族利益的反動政府同日本帝國主義簽約後，同年十月又返都南京。但這批「黨國要人」仍心有餘悸，第二年擬定了一項所謂「關於行都辦法」，其中之一便是在洛河上營造林森橋，並想作為洛（陽）關（關）公路的起點。資本家看準了這一項「發財」的門路……

……電報，從「國聯」請來了一個名叫顧樂的德國人，一腳踏進這個外國佬指手劃腳一番，才確定了橋址。直到一九三七年春天，林森橋才算初步修成。然而還沒有通車就走樣變形，以致連河南省建設廳也無法驗收。最後，還是由那些受賄的「大員」想出了一個遮羞的辦法：勒令復元公司在隋唐天津橋上修築一個亭子，作為彌補林森橋包工之不足。不料這又給復元公司一個撈油的機會，他們拆掉了洛陽城內迎恩寺的大殿台，以極小部分材料蓋了個二十平方米的小亭子。亭裏的石碑刻上「國民政府」「總理」林森的「題文」吹噓了一番，字裏行間還讚揚了那個包工的奸商，寫了那一群貪污分子的退賬物，而這座贓物本身卻是又一次貪污的標記，真是絕妙的諷刺！到了一九四四年春天，日本鬼子離洛陽還有二、三百里，國民黨守軍急急忙忙炸毀林森橋，逃之夭夭。於是洛水上又遺下一段反動派的醜史。

黑暗終於過去了。一九五四年，洛陽開始大規模工業建設，多少新的洛陽橋勤工興建，中國的工程師，從長白山麓的竹節圍，來到洛陽。建設者們為了趕在汛期前面，夜以繼日地勞動，僅僅半年時間，這條長達四百七十多米的鋼骨水泥的現代化橋樑，便是洛陽人民的驕傲。清晨，在擁擠的車輛裏，北去的是滿載着糧食、蔬菜的膠輪大車；南往的是裝紅色的罐牛、「東方紅」和蠟輪汽車隊，一串串機器、化肥、工業品的一聲聲喇叭，譜出了最動聽的樂章。

大公園

她倆是孖女

孖仔心靈相通

有無科學根據？

紫霞

她有這樣個單的徵象──嘔吐，頭痛，頭暈，腹痛和肚子裏感到非常不舒服。

瓦衛克郡的二十歲的瑪麗蓮．貝萊，她的姊妹綺蓮在一九六四年十月受孕的，但瑪麗蓮卻抱在她的姊妹的前頭，發生了種種懷孕的徵象。這種情形，一天一天的惡化，直到第二年一月間，瑪麗蓮簡直沒法去上工了。到今年六月，有一天綺蓮生產了一個七磅半的兒子，在那天早晨，五哩外的瑪麗蓮卻痛得要死。她事前並不可能知道她的妹妹是什麼時候生產，但她的反應卻與綺蓮臨盆的時間，相差不爽累黍。她說，「在午餐的時候，我突然肚痛得要命，站也站不起來。我憑直覺知道，綺蓮一定在生產了，我一直痛到下午一時四十五分方才覺得好些。」事後她方才知道那孩子是下午一時三十分出世的。

從醫學上來說，這樣的事情是一個謎，在孖女當中，會產生這種奇怪的感應，在醫生和心理學家看來，實在是不可理解的。

另外還有一樁事例。在一九六二年八月有一天，在丹巴郡有一個十四歲的女孩蘇珊．愛德華因急腹膜炎被送進醫院。經過兩小時後，蘇珊的孿生的姊妹伊利莎伯因為肚腸絞痛，也進了醫院，躺在蘇珊病床的側邊。但經醫生檢查以後，發現伊利莎伯雖然覺得肚痛，但她的盲腸卻一點毛病沒有。當蘇珊康復後，伊利莎伯也霍然了。

第三例：在一九六一年四月，七十歲的老太太多魯菲．考林斯因為服安眠藥過量，死在伯爾頓家中。在五小時以後，兩非柏來一封電報，說她的孖生姊妹瑪莉盟斯也死了，她們兩姊妹在分離二十二年中，從來沒有會面。多魯菲是下午一時死的，在六十哩外的角城，瑪莉盟斯也是在同天同時死的。

這也可以說是事情的巧合，但這種巧合實是億萬中難得一個。

以上三件驚人的事例，似乎是在表明孿生男女中，在心靈與神秘的聯繫上存在着一種神秘的聯繫，特別是一元生的孖仔或孖女是這樣。他們是同時同地生的，他們中間似乎存在着一種將生的心靈聯繫，這種聯繫不是空間所能阻斷的。

這種奇怪的聯繫是否真有其事呢？

這一個神秘的問題，現正在英國伯明翰大學的科學家研究中，自從一九六三年，他們已經開始研究過四百對孖仔孖女。他們研究的問題中包括孿生男女中間究竟有沒有一種心靈相通？

許多人有一種錯覺，認為孖生的男女是很少有的，其實並不盡然，在四十個嬰兒中，就有一個是孖生。不過孖仔孖女有兩種，一種是一元性的，一種是二元性的。

所謂一元性的孖仔孖女，是從一粒精子分成兩個的，二元性孖仔女是從兩粒精子發育出來的。據伯明翰大學調查，在孖生中間只有百分之二十五是一元生，但一元性的較比二元性的要少得多。

一元生的孖仔和孖女的比例卻是五十對五十。再進一步研究，又發現一元生的孖仔女性別完全一樣，皮膚、眼睛和頭髮的顏色也是一樣，他們的耳朵和牙齒式樣相同，甚至和身裁也是一樣，在腦電圖上拍下來的腦電波也是一樣。關於他們皮膚上紋路和白髮的出生，也無不相同。不過有一樣東西孖仔女是並不相同的，那就是他們的指紋。關於孖仔女的血型，他們也會屬於同一類型。從這種研究，現在醫生們已經能夠鑑別哪些孖生仔女是一元性或二元性了。

怎樣一粒精子可分為二，或是一個女人為什麼一次能生產出三個、四個、五個、六個甚或是七個嬰孩，這一點還須在科學家充分研究了一種新的激素荷爾蒙……

海中的淡水泉

羊

海水總是鹹的，可是在靠近古巴東北部不遠的大西洋裏，卻有一片海水是淡的。這一小片淡水的範圍方圓大約九丈，這裏水的顏色、溫度、波浪都跟周圍的海水不一樣。很早以前，就有船隻到這裏來補充淡水，但是，一直不知道這是怎麼回事。

最近，經過人們詳細的考察發現以後，這裏的海底有一個噴泉，能夠噴出一股強大的淡水。這噴泉衝破十二丈深的海水阻礙，直到海面。這股噴泉每秒鐘噴出的泉水有八萬斤，比陸地上任何噴泉都大。所以，它能夠形成一個同周圍海水完全不相同的淡水區域。

北行見聞

陝西省博物館

羅娘

陝西省博物館設在西安，這裏原是「西安碑林」所在地，解放後，由於大規模的基本建設的展開，許多被埋藏在地下的古文物，紛紛被發掘出土，使這裏藏品豐富起來，到了一九五五年六月才正式成立博物館。

博物館佔地面積達四千三百平方米，陳列在這裏的文物達三千件，陳列品分作三個部份。第一部份是陝西的地方史陳列。這部份主要以周、秦、漢、唐各朝為重點，因為這幾個朝代不僅在這裏建都，而且是中國歷史上十分興盛的時代，因而它佔用了兩個陳列館。

在這裏可以看見我國商代的各種「青銅器」，歷史所稱的「青銅時代」，在這裏可見其輪廓。此外，戰國的鐵製工具和秦末陳勝與吳廣的起義，也給人深刻的印象。在漢代，中國生產及文化達到了一個新的高峰，這時絲織的工具、鐵器以及彩繪陶、漆等都有了。農業發達，手工業也有發展。這裏，我們還可以看到西漢初年的殘紙片，它是一九五六年在西安灞橋區的漢墓中發現的，它可以說是我國現存最早的實物標本。此外，這裏還陳列有西漢時期的人字紋銅齒輪，說明西漢時我國已知道應用齒輪傳力。

再者如南北朝佛教的流行情況，唐代的詩歌文學、書法、形象、銅鏡，外國的金幣，西域人的墓志，明代的青花瓷、彩花瓷、景泰藍，李自成的起義時等，這裏都以大量珍貴的文物向我們展示出來了。我們的先人，尤其是活動在陝西渭河中的人們的生活、發明，都被表現在這陳列室中。陝西博物館就是這樣以地方為主的，但西安所陳列的歷史事實，卻不是只限於西安的範疇。

第二部份是「西安碑林」，碑林共有六個陳列室和六個游廊，一個碑亭。它目前是我國保存碑石最早而又最多的地方，從漢代到清代，共有一千〇九十五塊，最近新發現的還未計算在內。這裏石刻絕大部份是傳世的藝術瑰寶，是中國文化的寶貴遺產。

第三部份是一個專門性的陳列室和臨時的展覽室，計有歷代陶瓷室、青銅器陳列室、石刻藝術陳列室等。對於陶瓷的嬗遞，青銅的冶煉，工藝美術的成就，石刻藝術的演變情形，我們都可以在這裏一覓其概況。

可惜的是，我們能夠在那裏逗留的時間太少了，試想用短短三個鐘頭的時間，要看那麼豐富的文化遺產，實在是太大匆促了。

公園私語

新冬談「換季」

若萱

在報上看到「駝絨毛襖」的廣告，才驚覺孩起「換季」的時候了，而在太平山下，滿目還是盡其所能的裸露的夏季服裝。立冬前夕，還在鬧市中一若漫步海灘，也許是什麼美腿小姐的「給與」吧。

老香港大都能夠指出，中區畢打街口的咖啡館小閣上，等於是一「換季」時節的櫥窗。那時候的香港婦女，即使生長於西化家庭，也不大穿外國服裝的。她們很懂得珍惜自己的東方人儀態。四季的裝扮，最時髦的效法也以上海為對象。在我的記憶裏，流行長袍高領短襖的時代，絕對可以從衣飾上分辨誰是堅道和跑馬地的閨秀，誰是水坑口以至石塘咀風月場中的娘兒。

太平洋戰爭爆發前，通俗馬上的「摩登社」女郎以至舞孃，只消粗看一眼，也就指出來了。顯著的標誌，決不是服裝，而是那截然不同的風度。

經過三年八個月的苦難日子，一九四六年，人們對衣飾十分隨便，大都是黑膠綢短衣裳一襲，自從來了第一批退棲的「鳳子布」，香港婦女們開始集中精神於一雙尼龍絲襪上。而戰前所能分辨的刻意、優雅、以及恰如其份的矜持，已經相當模糊了。在離亂中所習慣的易與，顯然大大地抬頭。

「金枝玉葉」中的柯德莉夏萍，對香港婦女們真有意外的感染力，那頭馬尾一般的髮型，那條緊腳瘦腿的褲子，家庭婦女先是沒有能夠接受，待到冷天，也許覺得它的暖和好處，便很自然的流行起來。甚至小姑娘們也穿起……

良早

專打自己

美兵發砲支援騎兵師地面部隊，一砲死傷十八人。

呢一砲打得不錯，死傷者並非民軍。

再予便利

啟德機場跑道可能再延長，以方便美軍機降落和起飛。

可是配合越南戰爭的需要？

以示親切

大廈出現專門招待日本遊客的小型影樂步。

如係有聲電影，在廣告上大可註明全部日語對白。

思倫

填字談趣

丁圃

……最初幾年，成績不大好。但在第一次大戰之後，即成為普遍的嗜好，而且流行全美國。到了一九二四年，更成為報章的重要內容。不久，這種玩意傳至英倫，成為各階層喜愛的東西。幾乎每天都有人打電話給動物園，詢問動物的名稱；有的圖書館更要增加三倍人員，回答許多的關於偏僻文字的查詢。

一九三八年，英國有個政治家公開指責說，這種新嗜好已替代了酗酒而成為國民惡習。他甚至一本正經地建議成立協會去治療這種「病」。

第二次大戰期中，法國禁止有猜字遊戲，理由是它們可能被利用為向敵人傳遞情報的工具。

由是有個英國婦人，七年以來每天都填字，但完全猜對的從未有過一次。

大公報 第一版

澳洲悉尼婦女示威 抗議派軍侵略南越

在國際婦聯理事會議上 蘇推行降美路線

Ta-Kung-Pao Hennessy Road Hong Kong 督印人 費彝民 今日出紙兩張半 零售港幣一角